

M.M.

A.N.P.M. BUCUREȘTI

A.P.M. BUZĂU

**RAPORT
PRIVIND STAREA MEDIULUI
ÎN
JUDEȚUL BUZĂU
NOIEMBRIE 2018**

STAREA MEDIULUI ÎN JUDEȚUL BUZĂU PENTRU LUNA NOIEMBRIE 2018

CAPITOLUL 1

REȚEAUA DE SUPRAVEGHERE A CALITĂȚII AERULUI

La nivelul A.P.M. BUZĂU supravegherea calității aerului s-a realizat prin următoarele rețele:

Rețeaua de urmărire a pulberilor sedimentabile: 16 puncte

Rețeaua de urmărire a pulberilor în suspensie: 1 punct

1.1 REȚEAUA DE URMĂRIRE A PULBERILOR SEDIMENTABILE

Această rețea este alcătuită din 16 puncte de control, amplasate astfel:

- în municipiul Buzău - 9 puncte;
- în municipiul Rm Sărat - 4 puncte;
- în Berca - 1 punct;
- în Nehoiu - 1 punct;
- în Pătârlagele - 1 punct.

În luna NOIEMBRIE 2018 au fost monitorizate pulberile sedimentabile în 16 puncte de pe raza județului Buzău.

Valorile înregistrate în cursul lunii NOIEMBRIE 2018 pe puncte de prelevare, sunt prezentate în tabelul de mai jos:

Tabelul 1.1.

| NR.CRT. | PUNCT DE CONTROL | PULBERI SEDIMENTABILE g/m ² /lună | | |
|---------|--------------------------|---|---------------------------------|-----|
| | | Conc. medie lunară | Conc. medie pe semestrul I 2018 | CMA |
| 1 | Sediul APM Buzău | 3,27 | 4,00 | 17 |
| 2 | SC FILATI SA Buzău | 2,11 | 3,51 | 17 |
| 3 | BETA I Buzău (Pulberi) | 4,14 | 3,87 | 17 |
| 4 | BETA II Buzău (Pârnu) | 2,81 | 3,14 | 17 |
| 5 | STĂVILAR SA Buzău | 8,26 | 4,58 | 17 |
| 6 | SC URSUS SA Buzău | 3,00 | 4,21 | 17 |
| 7 | STAȚIA METEO Buzău | 7,25 | 4,57 | 17 |
| 8 | SC AGRANA SA Buzău | 1,60 | 5,24 | 17 |
| 9 | SC DUCTIL SA Buzău | 3,08 | 6,22 | 17 |
| 10 | STAȚIA PECO Pătârlagele | 2,21 | 6,10 | 17 |
| 11 | STAȚIA DE POMPARE Nehoiu | 4,89 | 5,72 | 17 |
| 12 | Berca | 2,46 | 5,78 | 17 |
| 13 | ADP Rm Sărat | 3,35 | 3,64 | 17 |
| 14 | SC FERMIT SA Rm Sărat | 9,53 | 6,67 | 17 |

| | | | | |
|----|----------------------------|------|------|----|
| 15 | STAȚIA DE EPURARE Rm Sărat | 2,67 | 5,39 | 17 |
| 16 | STAȚIA METEO Rm.Sărat | 2,05 | 5,25 | 17 |

Concluzii:

- Pentru indicatorul **pulberi sedimentabile**, în cursul lunii NOIEMBRIE 2018 nu a fost depășită concentrația maximă admisă (17g/m²/lună) conform STAS 12574/1987 "Aer din zonele protejate. Condiții de calitate."
- Concentrația medie în luna NOIEMBRIE 2018 a fost 3,92 g/m²/lună.

1.2 REȚEAUA DE URMĂRIRE A PULBERILOR ÎN SUSPENSIE – PM10

Această rețea este alcătuită dintr-un punct de prelevare pulberi în suspensie fracția PM10. Punctul de prelevare pulberi în suspensie, fracția PM10, se află amplasat în sediul primăriei Rm. Sărat.

În luna NOIEMBRIE 2018 au fost efectuate 21 măsurători.

- Concentrația medie pentru cele 21 determinări este redată în tabelul 1.2.

Tabelul 1.2.

| Nr. crt. | PUNCT DE CONTROL | PULBERI ÎN SUSPENSIE mg/m ³ | | |
|----------|--------------------|---|------------------------------------|------|
| | | Conc. medie | Conc. medie pe semestrul I 2018 | CMA |
| 1. | Primăria Rm. Sărat | 0,0232 | 0,01835 | 0,05 |

Concluzii:

- În luna NOIEMBRIE 2018 nu s-au înregistrat depășiri ale valorii limită zilnice pentru protecția sănătății umane de 50 μg/m³, conform Legii 104/15.06.2011 pentru aprobarea Normativului privind stabilirea valorilor limită, a valorilor de prag, a valorilor țintă și a criteriilor și metodelor de evaluare a dioxidului de sulf, dioxidului de azot și oxizilor de azot, pulberilor în suspensie (PM10 și PM2,5), plumbului, benzenului, monoxidului de carbon și ozonului în aerul înconjurător.
- Valoarea medie înregistrată în luna NOIEMBRIE 2018 este 23,2 μg/m³.

1.3. STATISTICA LUNARĂ PRIVIND CALITATEA AERULUI ÎN JUDEȚUL BUZĂU PE LUNA NOIEMBRIE 2018

Tabelul 1.3.

| ZONA DE RECOLTARE | Poluant | Unitatea de măsură | TIMP DE PRELEV. | NR. PROBE | MED. CONC | Tend medie conc. luna noiembrie 2018 / luna octombrie 2018 |
|-------------------|---------|--------------------|-----------------|-----------|-----------|--|
| | P.SUSP | mg/m ³ | 24h | 21 | 0,0232 | 203,5 |
| | P.SED | g/m ² | lună | 16 | 3,92 | 61,35 |

1.4. REȚEAUA DE URMĂRIRE A PRECIPITAȚIILOR ATMOSFERICE

Această rețea este formată din 4 puncte de recoltare a probelor, amplasate astfel:

- 1 punct la Sediul APM Buzău;
- 1 punct la Stația Meteo Rm Sărat;
- 1 punct la Cernătești;
- 1 punct la Măgura.

În luna noiembrie 2018 au fost recoltate 8 probe de precipitații.

Probele de precipitații analizate au fost neutre din punct de vedere al pH-ului, iar conținutul ionic nu a avut variații semnificative comparativ cu lunile anterioare.

1.5 REȚEAUA DE URMĂRIRE AUTOMATĂ A CALITĂȚII AERULUI

În județul Buzău, urmărirea automată a calității aerului se realizează cu ajutorul stației automate de fond urban, BZ-1, amplasată la sediul APM Buzău și cu ajutorul stației de tip trafic, BZ-2 amplasată în municipiul Rm. Sărat, pe E85. La stația BZ-1 sunt monitorizați următorii indicatori: SO₂, NO, NO₂, NO_x, CO, O₃, PM_{2,5}, PM₁₀ și benzen, precum și parametrii meteo, iar la stația BZ-2 sunt monitorizați indicatorii: SO₂, NO, NO₂, NO_x, CO, PM₁₀ și benzen.

În tabelele următoare sunt prezentate valorile medii zilnice măsurate de stația BZ1 și BZ2 și validate în luna noiembrie 2018:

STAȚIA BZ-1-DATE VALIDATE NOIEMBRIE 2018

Tabelul 1.4.1.

| Data | SO ₂ | NO | NO _x | NO ₂ | CO | | O ₃ | | Benzen | PM ₁₀ | PM ₁₀ grv | PM _{2,5} grv |
|------|-----------------|----|-----------------|-----------------|-----------|---------------------------|----------------|---------------------------|--------|------------------|----------------------|-----------------------|
| | | | | | medie/24h | max medii lor zilnice /8h | medie/24h | max medii lor zilnice /8h | | | | |
| 1 | 5,71 | - | - | - | 0,11 | 0,19 | 46,48 | 52,45 | - | - | - | - |

| | | | | | | | | | | | | |
|----|------|---|---|---|------|------|-------|-------|---|---|---|---|
| 2 | 5,61 | - | - | - | 0,1 | 0,17 | 26,09 | 37,73 | - | - | - | - |
| 3 | 5,95 | - | - | - | 0,12 | 0,26 | 28,35 | 41,76 | - | - | - | - |
| 4 | 5,45 | - | - | - | 0,18 | 0,35 | 25,04 | 53,47 | - | - | - | - |
| 5 | 6,04 | - | - | - | 0,13 | 0,36 | 24,06 | 38,93 | - | - | - | - |
| 6 | 6,47 | - | - | - | 0,15 | 0,31 | 22,06 | 27,26 | - | - | - | - |
| 7 | 5,91 | - | - | - | 0,12 | 0,18 | 34,47 | 41,05 | - | - | - | - |
| 8 | 5,87 | - | - | - | 0,32 | 0,76 | 36,3 | 48,00 | - | - | - | - |
| 9 | 6,1 | - | - | - | 0,32 | 0,82 | 27,52 | 42,55 | - | - | - | - |
| 10 | 5,82 | - | - | - | 0,34 | 0,86 | 31,82 | 51,45 | - | - | - | - |
| 11 | 6,04 | - | - | - | 0,45 | 1,17 | 33,95 | 54,35 | - | - | - | - |
| 12 | 5,22 | - | - | - | 0,16 | 1,17 | 24,15 | 25,74 | - | - | - | - |
| 13 | 6,05 | - | - | - | 0,14 | 0,30 | 16,84 | 29,45 | - | - | - | - |
| 14 | 5,81 | - | - | - | 0,2 | 0,29 | 17,24 | 28,15 | - | - | - | - |
| 15 | 5,44 | - | - | - | 0,13 | 0,26 | 26,69 | 33,99 | - | - | - | - |
| 16 | 5,9 | - | - | - | 0,08 | 0,11 | 38,35 | 44,32 | - | - | - | - |
| 17 | 5,54 | - | - | - | 0,04 | 0,06 | 37,21 | 39,82 | - | - | - | - |
| 18 | 5,55 | - | - | - | 0,17 | 0,26 | 27,82 | 39,02 | - | - | - | - |
| 19 | 5,66 | - | - | - | 0,35 | 0,72 | 28,43 | 48,89 | - | - | - | - |
| 20 | 6,14 | - | - | - | 0,22 | 0,37 | 29,25 | 43,68 | - | - | - | - |
| 21 | 5,05 | - | - | - | 0,13 | 0,18 | 35,34 | 45,26 | - | - | - | - |
| 22 | 5,8 | - | - | - | 0,23 | 0,36 | 27,28 | 34,43 | - | - | - | - |
| 23 | 6,32 | - | - | - | 0,25 | 0,39 | 21,17 | 31,36 | - | - | - | - |
| 24 | 6 | - | - | - | 1 | 1,79 | 16,12 | 33,46 | - | - | - | - |
| 25 | 5,94 | - | - | - | 0,66 | 1,13 | 14,13 | 15,98 | - | - | - | - |
| 26 | 6,79 | - | - | - | 0,43 | 0,64 | 9,59 | 13,65 | - | - | - | - |
| 27 | 6,53 | - | - | - | 0,58 | 1,14 | 12,09 | 21,22 | - | - | - | - |
| 28 | 6,77 | - | - | - | 0,07 | 0,16 | 49,58 | 58,95 | - | - | - | - |
| 29 | 6,66 | - | - | - | 0,04 | 0,06 | 48,94 | 59,59 | - | - | - | - |
| 30 | 5,98 | - | - | - | 0,17 | 0,38 | 42,84 | 51,79 | - | - | - | - |

STAȚIA BZ-2-DATE VALIDATE NOIEMBRIE 2018

Tabelul 1.4.2.

| Data | SO2 | NO | NOx | NO2 | CO | | Benzen | PM10 | PM10 grv |
|------|-------|--------|--------|-------|---------------|---------------------------------------|--------|-------|----------|
| | | | | | medie/ 24h | max medii lor zilnice/ 8h | | | |
| 1 | 9,32 | 26,66 | 83,47 | 43,54 | 0,31 | 0,47 | 1,28 | 15,52 | 18,89 |
| 2 | 9,24 | 65,98 | 163,2 | 64,42 | 0,44 | 0,54 | 1,56 | 15,06 | 16,17 |
| 3 | 9,06 | 52,12 | 126,75 | 49,27 | 0,45 | 0,55 | 1,55 | 12,19 | 13,41 |
| 4 | 9,12 | 43,71 | 112,02 | 46,64 | 0,49 | 0,75 | 1,81 | 15,34 | 15,21 |
| 5 | 9,14 | 28,26 | 82,52 | 40,14 | 0,38 | 0,67 | 1,47 | 15,65 | 17,44 |
| 6 | 10,06 | 76,26 | 177,71 | 64,33 | 0,56 | 0,78 | 1,73 | 22,01 | 21,8 |
| 7 | 9,81 | 59,53 | 152,44 | 64,26 | 0,43 | 0,73 | 1,59 | 13,56 | 14,53 |
| 8 | 9,56 | 58,66 | 144,08 | 58,13 | 0,38 | 0,62 | 1,52 | 12,8 | 12,72 |
| 9 | 10,13 | 67,02 | 165,24 | 66,22 | 0,72 | 1,47 | 2,83 | 21,26 | 23,62 |
| 10 | 10,12 | 60,61 | 160,76 | 69,85 | 0,79 | 1,36 | 2,72 | 26,23 | 28,52 |
| 11 | 9,83 | 53,54 | 140,04 | 60,04 | 0,76 | 1,22 | 2,65 | 24,92 | 26,16 |
| 12 | 9,51 | 47,96 | 117,51 | 45,69 | 0,47 | 0,94 | 2,11 | 14,2 | 25,8 |
| 13 | 9,77 | 100,46 | 215,76 | 66,37 | 0,36 | 0,55 | 1,46 | 12,02 | 13,44 |
| 14 | 9,78 | 86,58 | 193,17 | 63,59 | 0,42 | 0,63 | 1,96 | 15,35 | 14,53 |
| 15 | 9,21 | 19,4 | 54,76 | 25,89 | 0,14 | 0,47 | 1,34 | 5,74 | 5,45 |
| 16 | 9,49 | 9,69 | 36,82 | 22,27 | 0,06 | 0,18 | 1,5 | 12,02 | 12,72 |
| 17 | 9,64 | 8,54 | 34,25 | 21,4 | 0,11 | 0,18 | 1,65 | 17,34 | 18,17 |

| | | | | | | | | | |
|----|-------|-------|--------|-------|------|------|------|-------|-------|
| 18 | 9,6 | 34,88 | 94,03 | 41,93 | 0,36 | 0,54 | 1,54 | 17,68 | 18,17 |
| 19 | 9,73 | 12,29 | 38,28 | 19,93 | 0,2 | 0,34 | 1,51 | 7,79 | 7,63 |
| 20 | 10,01 | 29,75 | 85,35 | 40,6 | 0,49 | 0,61 | 2,23 | 20,17 | 19,08 |
| 21 | 9,58 | 11,88 | 49,71 | 31,84 | 0,33 | 0,41 | 1,98 | 15,65 | 15,51 |
| 22 | 9,83 | 22,62 | 74,65 | 40,78 | 0,46 | 0,68 | - | 23,82 | 24,34 |
| 23 | 8,79 | 57,16 | 140,27 | 55,4 | 0,7 | 0,95 | 2,28 | 19,77 | 18,54 |
| 24 | 7,43 | 75,48 | 163,21 | 50,6 | 0,82 | 1,00 | 1,29 | 18,38 | 17,54 |
| 25 | 7,45 | 49,42 | 115,38 | 41,49 | 0,9 | 1,05 | 1,88 | 18,3 | 17,72 |
| 26 | 7,3 | 42,41 | 100,2 | 36,68 | 0,98 | 1,35 | 1,91 | 18,42 | 19,27 |
| 27 | 7,42 | 42,05 | 97,16 | 34,52 | 0,86 | 1,36 | 1,36 | 11,65 | 10,72 |
| 28 | 7,5 | 7,62 | 28,9 | 17,44 | 0,33 | 0,51 | 0,55 | 8,41 | 8,36 |
| 29 | 7,34 | 8,02 | 29,47 | 17,5 | 0,33 | 0,44 | 0,65 | 9,23 | 10,36 |
| 30 | 7,65 | 7,67 | 29,78 | 18,29 | 0,45 | 0,58 | 0,86 | 13,89 | 13,26 |

Comparând rezultatele din aceste tabele cu prevederile Legii nr. 104/2011 privind calitatea aerului înconjurător, cu modificările și completările ulterioare se constată că, **în luna noiembrie 2018**, la nivelul județului Buzău, la stația BZ2 s-a înregistrat o depășire a valorii limită orare pentru indicatorul NO₂, cauza principală fiind traficul intens și condițiile meteo nefavorabile dispersiei (calm atmosferic).

În luna noiembrie 2018, monitorizarea continuă a calității aerului înconjurător în municipiul Buzău prin intermediul stației automate de monitorizare a calității aerului BZ-1 s-a realizat în bune condiții pentru următorii indicatori prevăzuți de Legea 104/2011, cu modificările și completările ulterioare: dioxid de sulf (SO₂), ozon (O₃), monoxid de carbon (CO), precum și pentru parametrii meteorologici. La stația BZ1 analizorul automat de PM₁₀ este defect începând cu data de 29.05.2018, pompa de prelevare tip Fox pentru PM₁₀ gravimetric este defectă din data de 28.05.2018, pompa de prelevare de tip Charlie pentru PM_{2,5} gravimetric este defectă începând cu 15.05.2018, analizorul de oxizi de azot (NO/NO₂/NO_x) este defect din data de 25.09.2018, ora 12:00 și analizorul de BTEX este defect din data de 21.10.2018. Pentru toate echipamentele defecte au fost întocmite Formulare de solicitare intervenție tehnică, care au fost transmise către MM

În cursul lunii noiembrie 2018, monitorizarea continuă a calității aerului înconjurător în municipiul Râmnicu Sărat prin intermediul stației automate de monitorizare a calității aerului BZ-2 s-a realizat în bune condiții pentru următorii indicatori prevăzuți de Legea 104/2011, cu modificările și completările ulterioare: dioxid de sulf (SO₂), oxid de azot (NO), dioxid de azot (NO₂), oxizi de azot (NO_x), benzen, monoxid de carbon (CO), PM₁₀ automat, PM₁₀ gravimetric, furnizându-se întreaga lună date valide.

Începând cu data de 12.02.2018 se derulează servicii de întreținere preventivă pe o perioadă de 12 luni calendaristice pentru amplasamentele BZ2 și Centrul local de calibrare conform Contractului subsecvent 55/2015, cu modificările ulterioare încheiat între MM și SC ORION EUROPE SRL BUCUREȘTI.

În figurile următoare sunt prezentate evoluțiile grafice ale concentrațiilor medii ale indicatorilor monitorizați la stațiile BZ-1 și BZ-2 în cursul **lunii noiembrie 2018**:

STAȚIA BZ1_CO(mg/m3)_MAXIMA ZILNICĂ A MEDIILOR PE 8 ORE_NOIEMBRIE 2018, VL= 10mg/m3

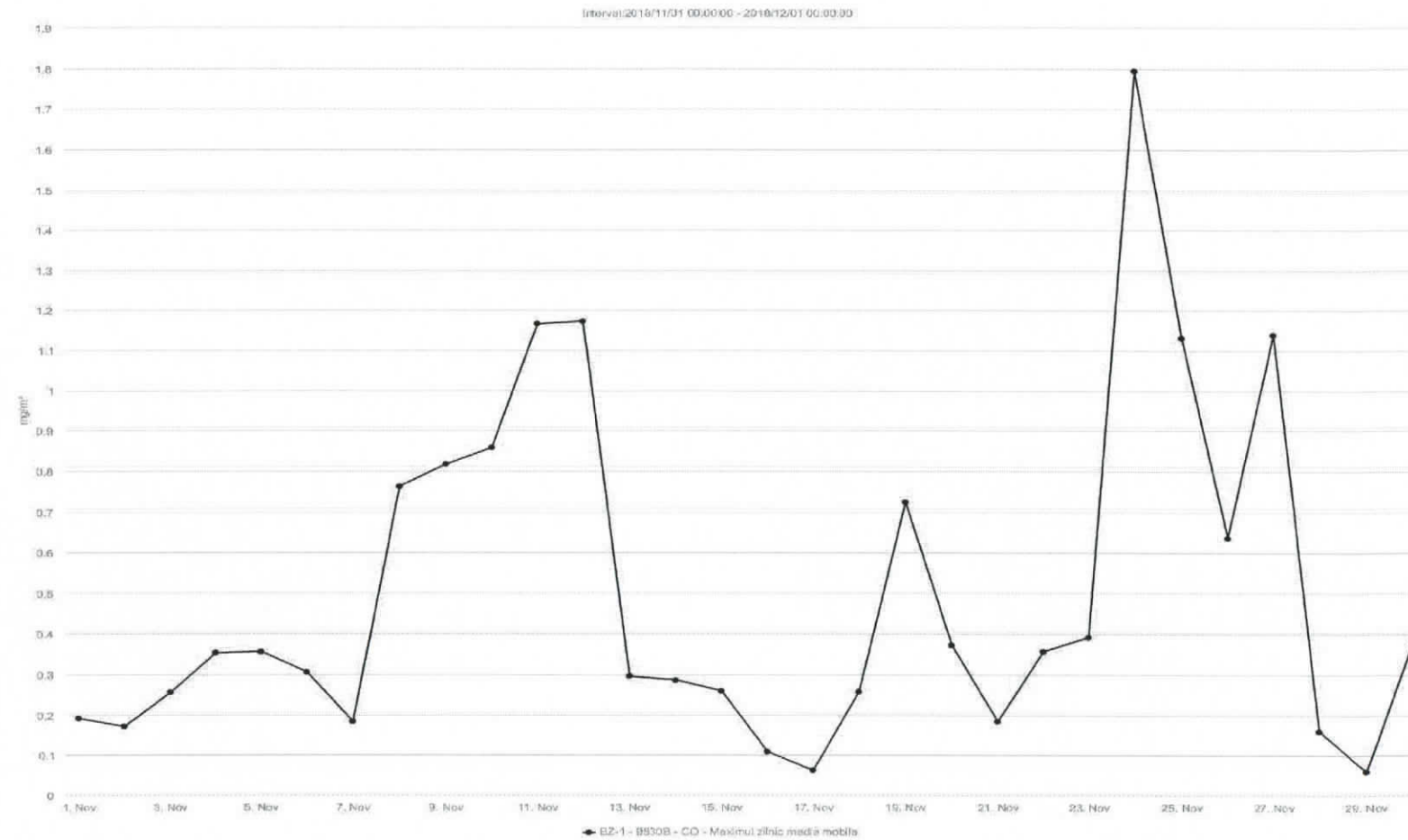

STAȚIA BZ1_CO(mg/m3)_VALORI ORARE_NOIEMBRIE 2018

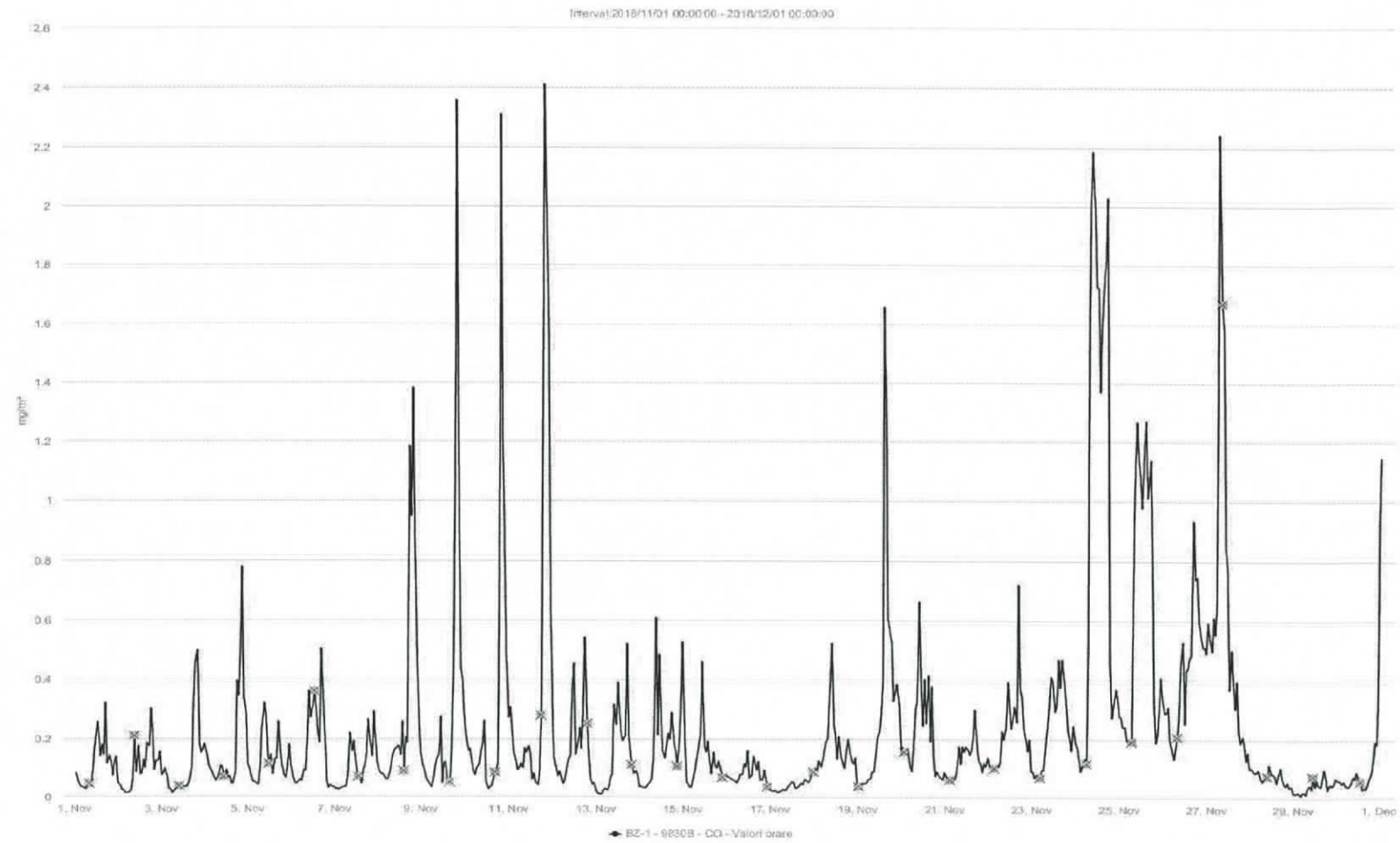

STAȚIA BZ1_O3($\mu\text{g}/\text{m}^3$)_MAXIMA ZILNICĂ A MEDIILOR PE 8 ORE_NOIEMBRIE 2018

Val, Țintă=120 $\mu\text{g}/\text{m}^3$

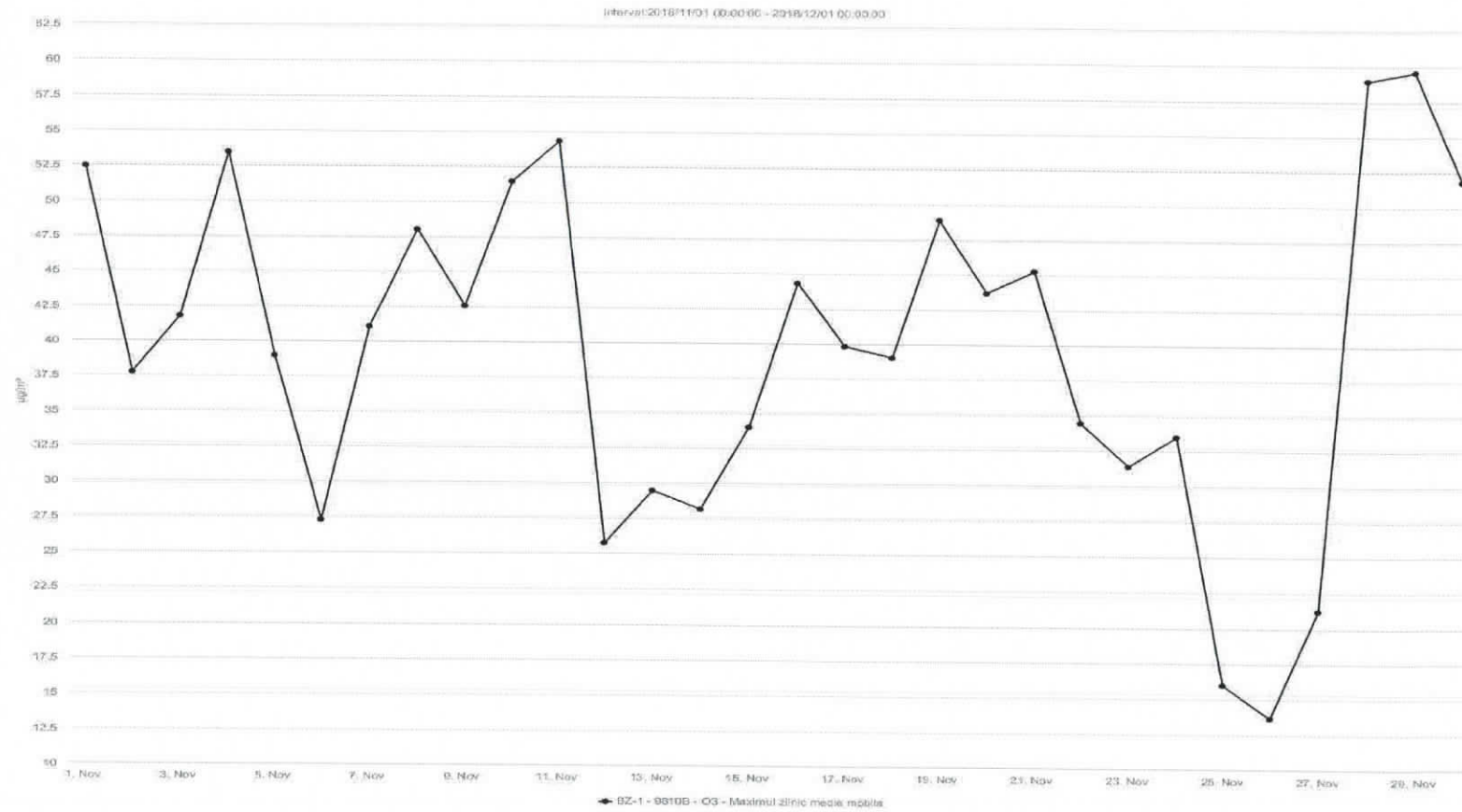

STAȚIA BZ1_O3 ($\mu\text{g}/\text{m}^3$)_VALORI ORARE_NOIEMBRIE 2018

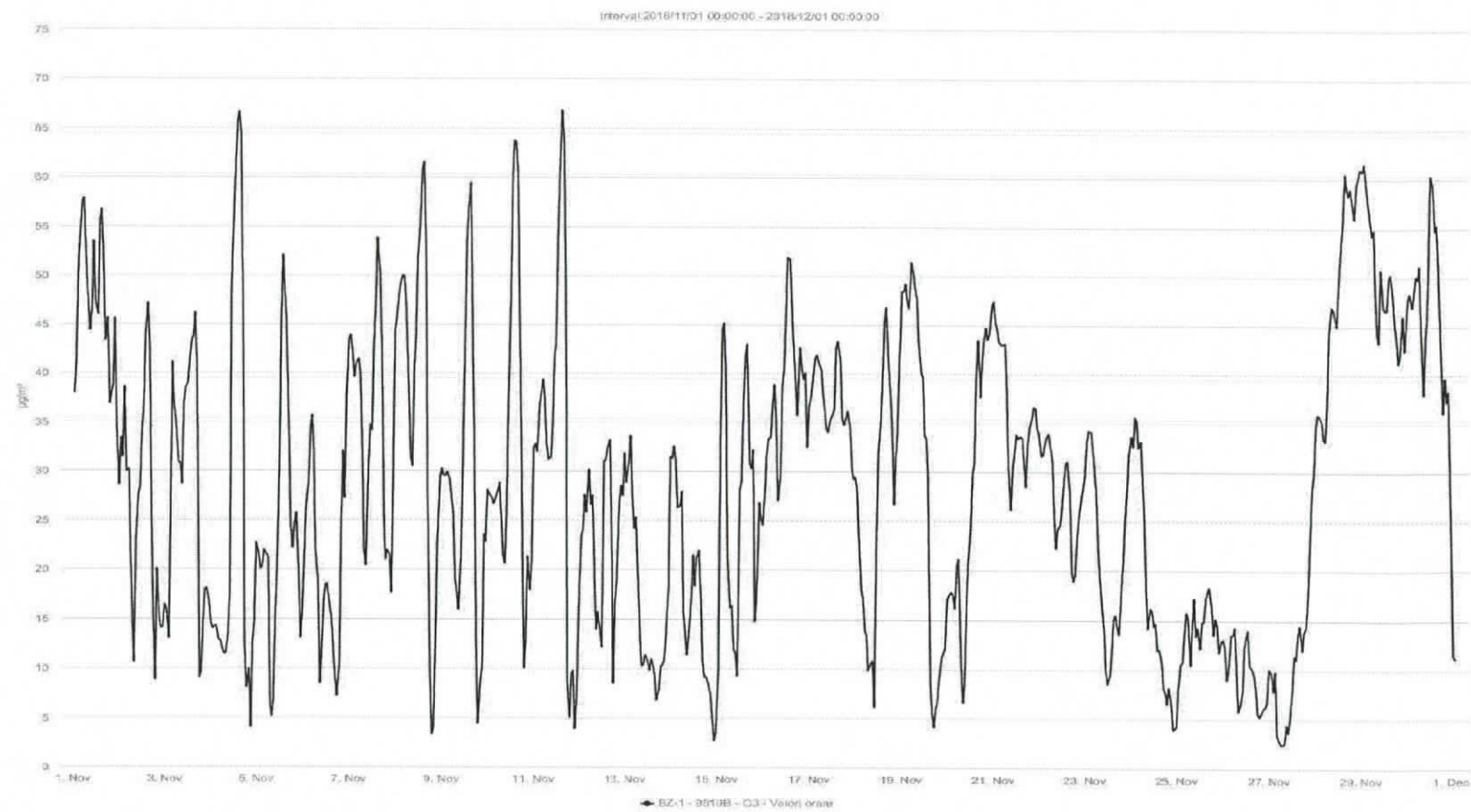

STAȚIA BZ1_SO2 ($\mu\text{g}/\text{m}^3$)_VALORI ORARE_NOIEMBRIE 2018, VL=350 $\mu\text{g}/\text{m}^3$

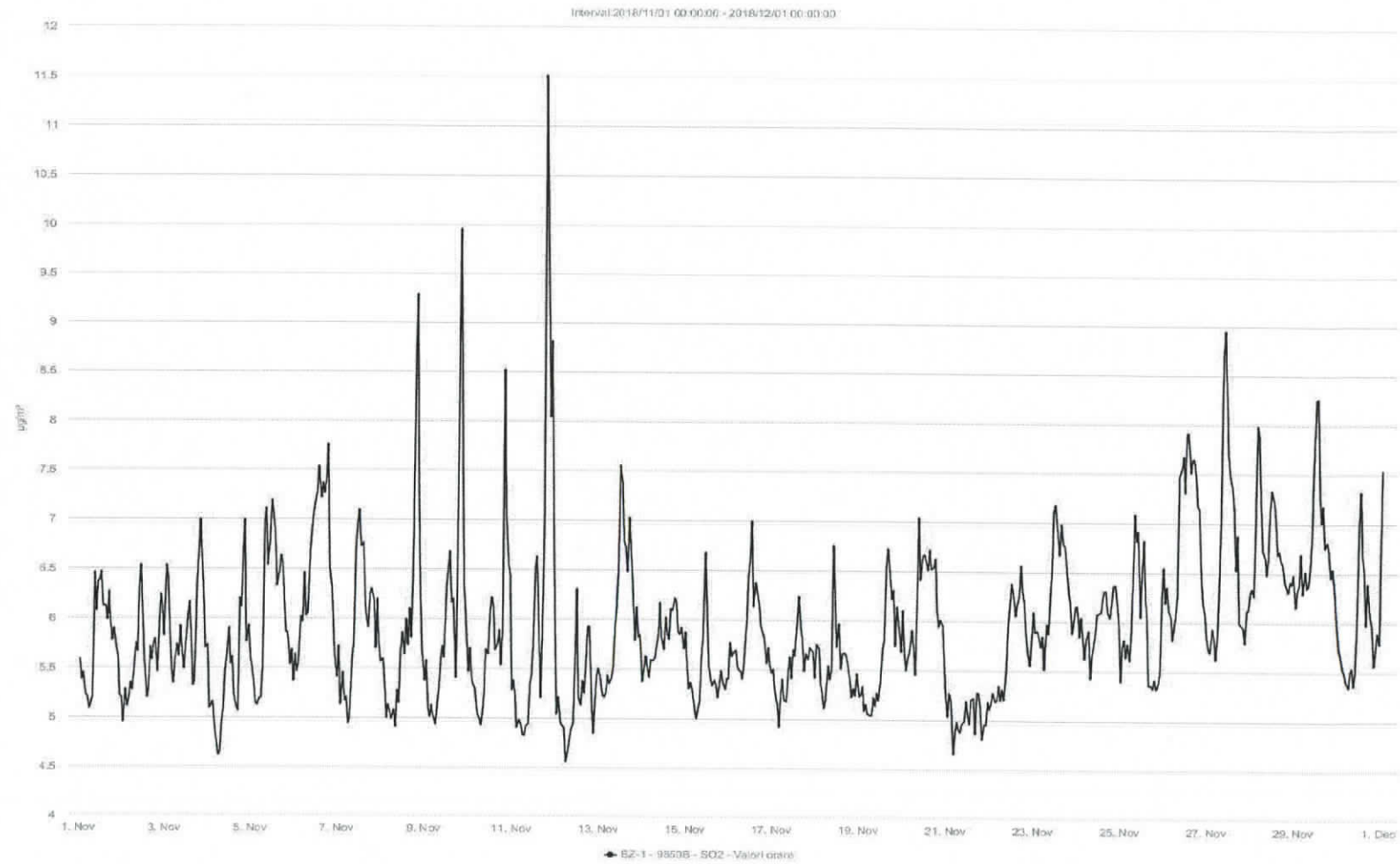

STAȚIA BZ1_SO2 ($\mu\text{g}/\text{m}^3$)_VALORI ZILNICE_NOIEMBRIE 2018, VL=125 $\mu\text{g}/\text{m}^3$

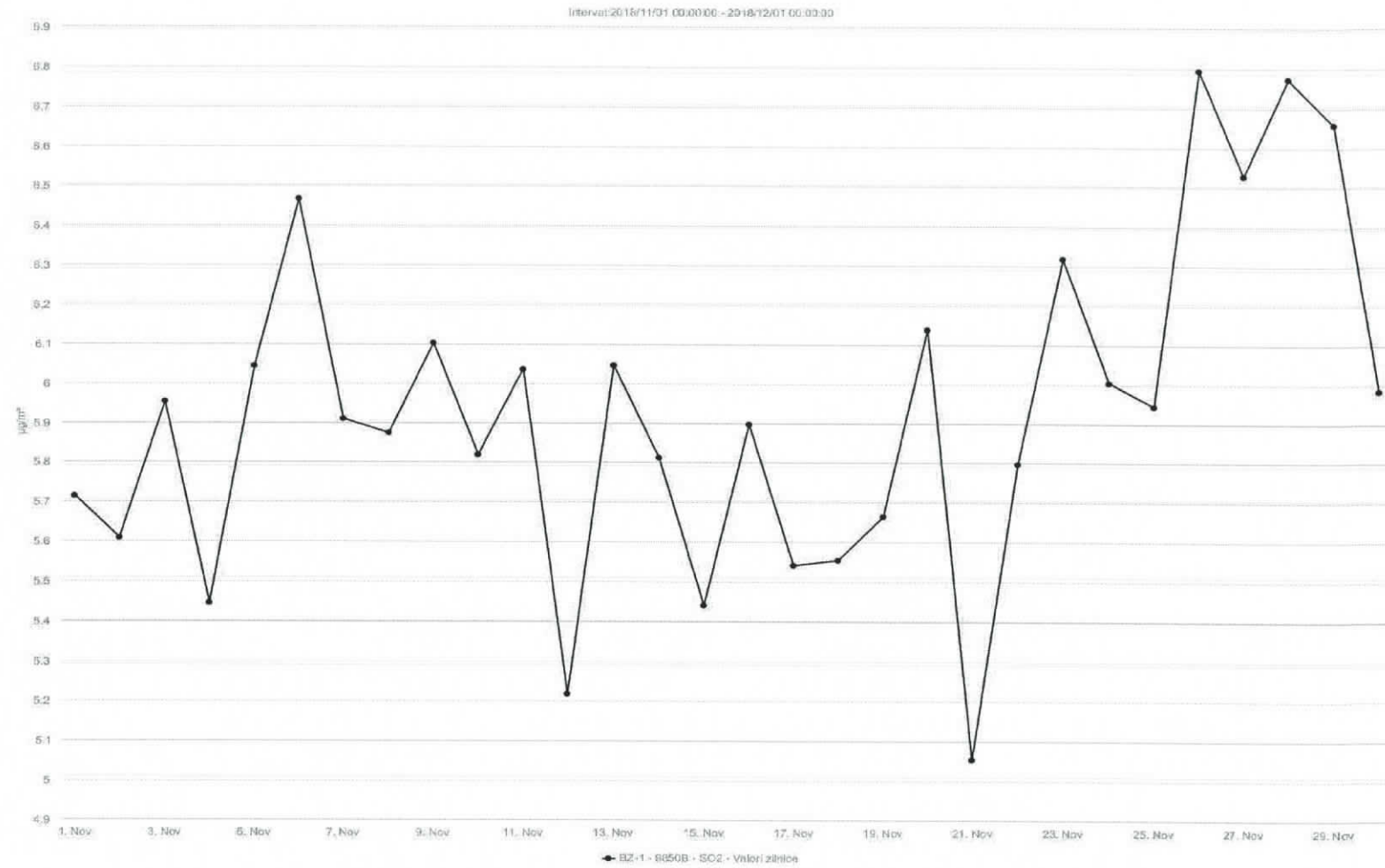

STAȚIA BZ2_BENZEN ($\mu\text{g}/\text{m}^3$)_VALORI ORARE_NOIEMBRIE 2018

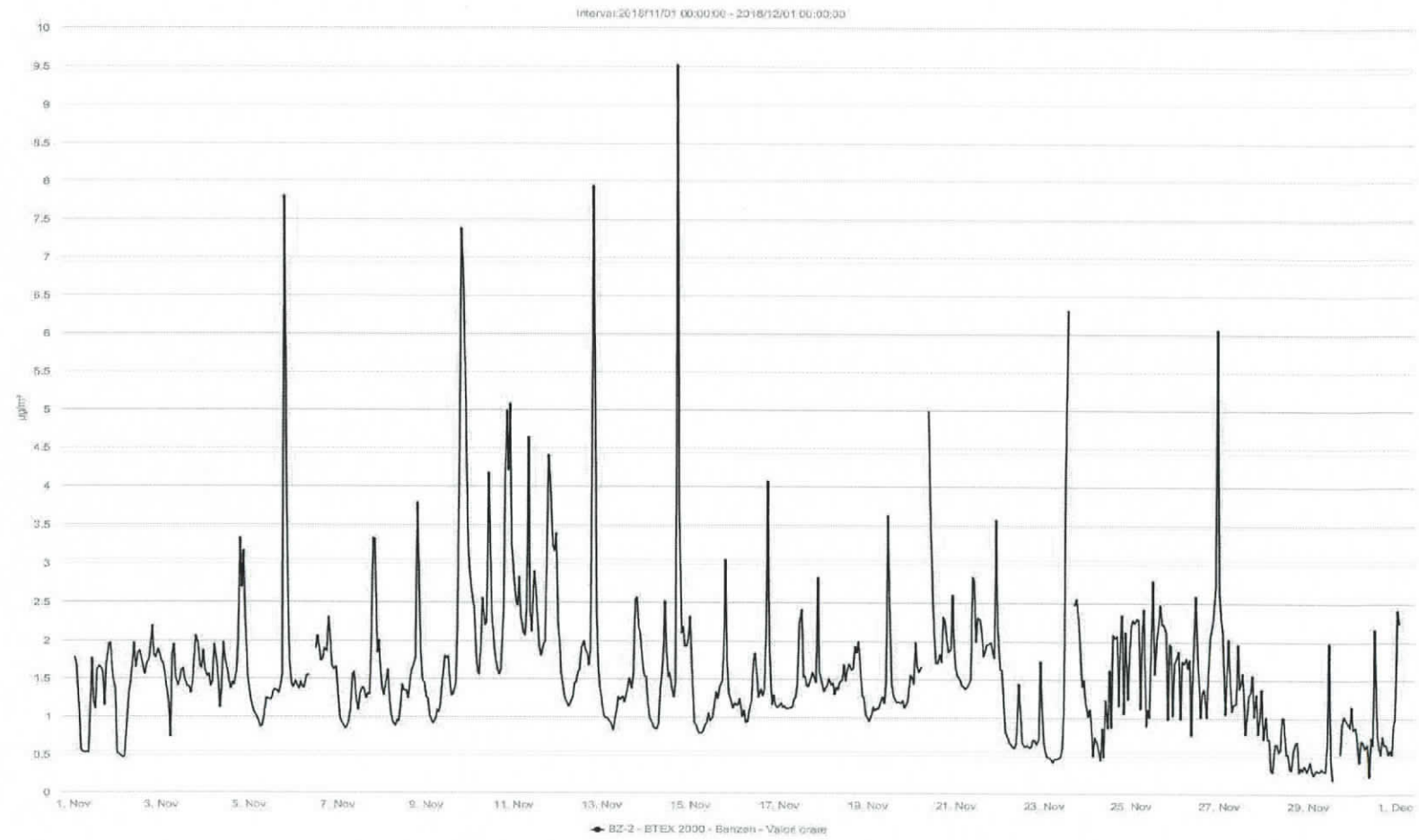

**STAȚIA BZ2_CO(mg/m3)_MAXIMA ZILNICĂ A MEDIILOR PE 8 ORE_NOIEMBRIE 2018,
VL= 10mg/m3**

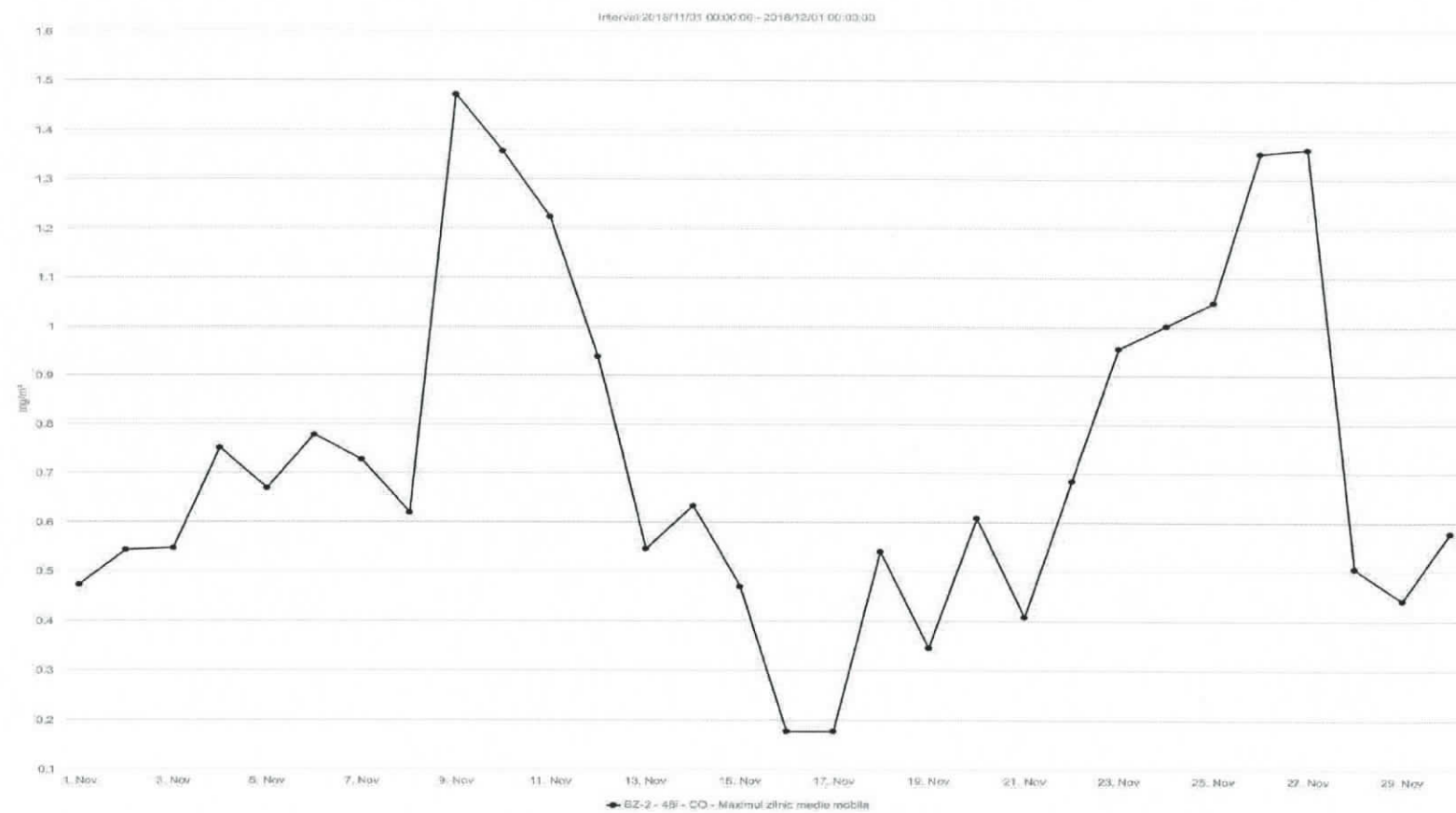

STAȚIA BZ2_CO(mg/m3)_VALORI ORARE_NOIEMBRIE 2018

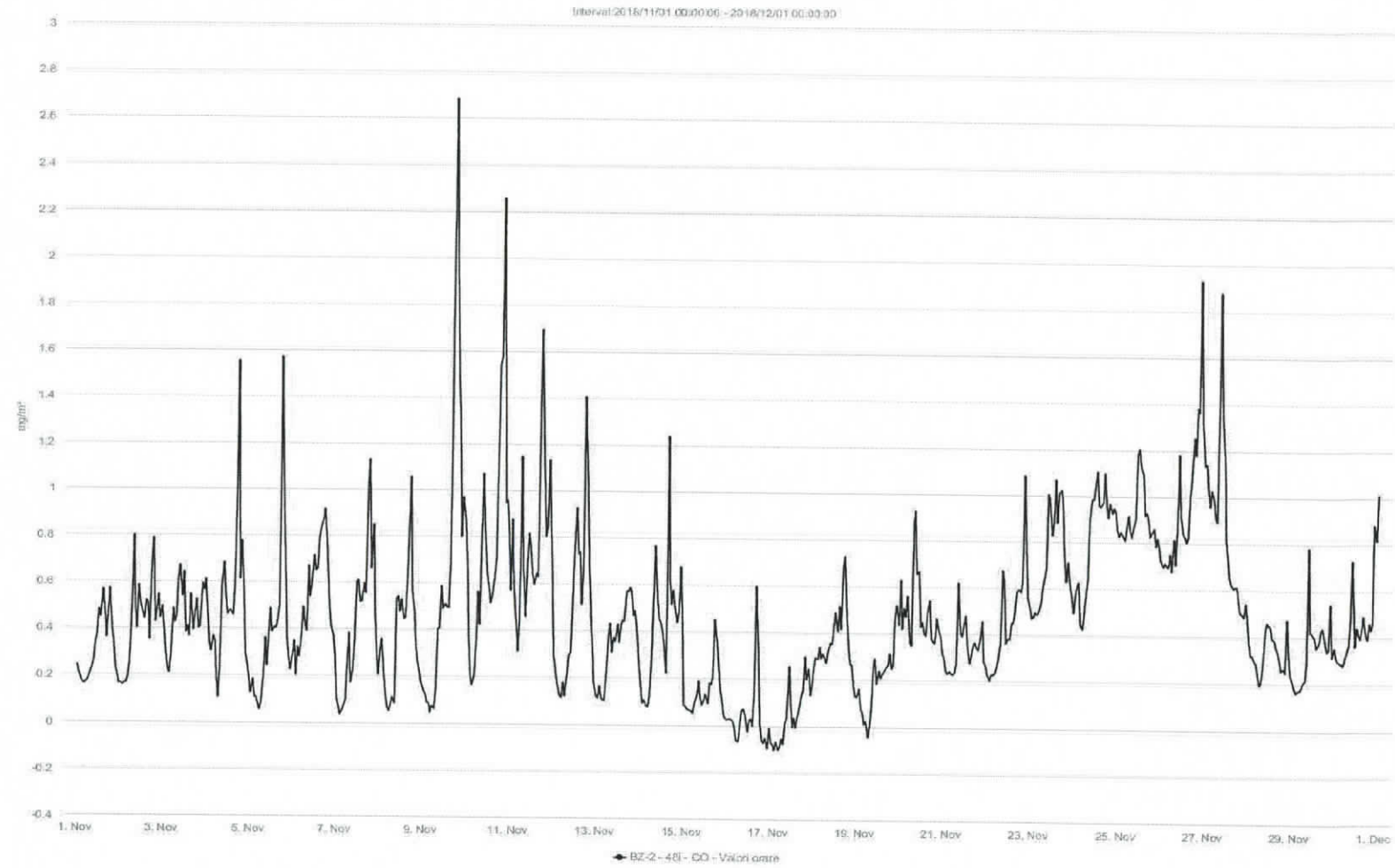

STAȚIA BZ2_NO_NO2_NOx ($\mu\text{g}/\text{m}^3$)_VALORI ORARE_NOIEMBRIE 2018, VL NO2=200 $\mu\text{g}/\text{m}^3$

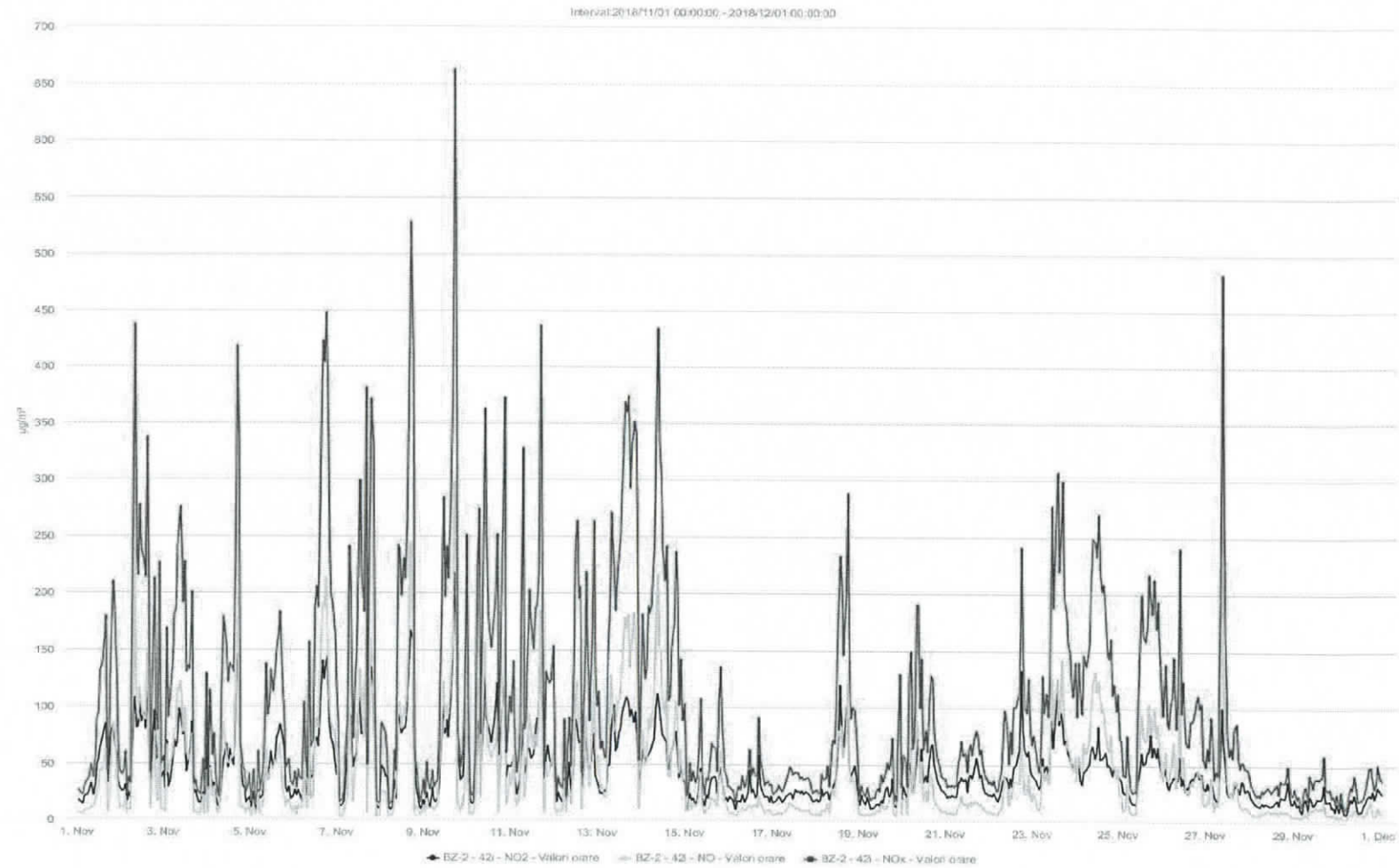

STAȚIA BZ2_NO2 ($\mu\text{g}/\text{m}^3$)_VALORI ORARE_NOIEMBRIE 2018, VL=200 $\mu\text{g}/\text{m}^3$

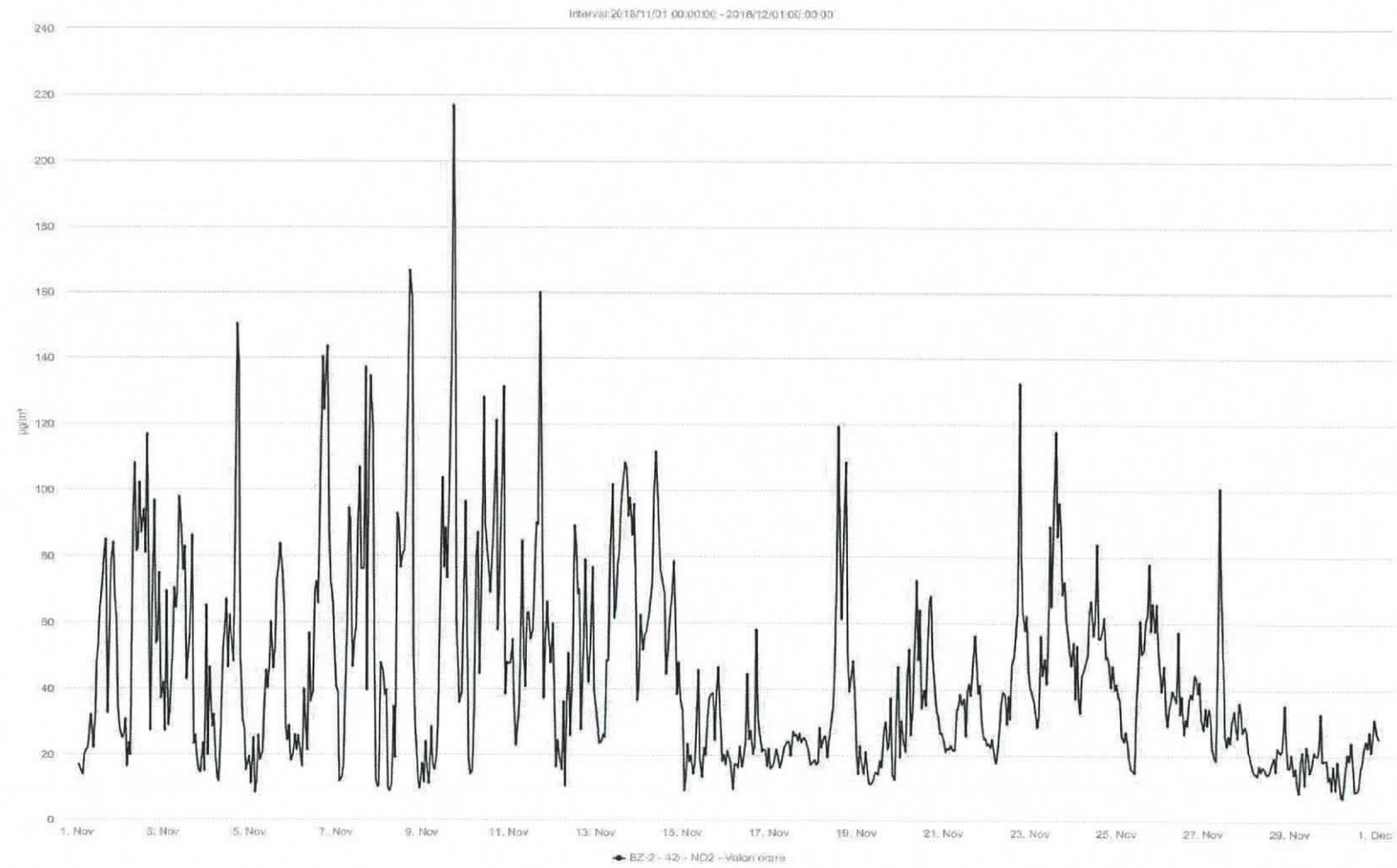

STAȚIA BZ2_PM10aut ($\mu\text{g}/\text{m}^3$)_VALORI ZILNICE_NOIEMBRIE 2018

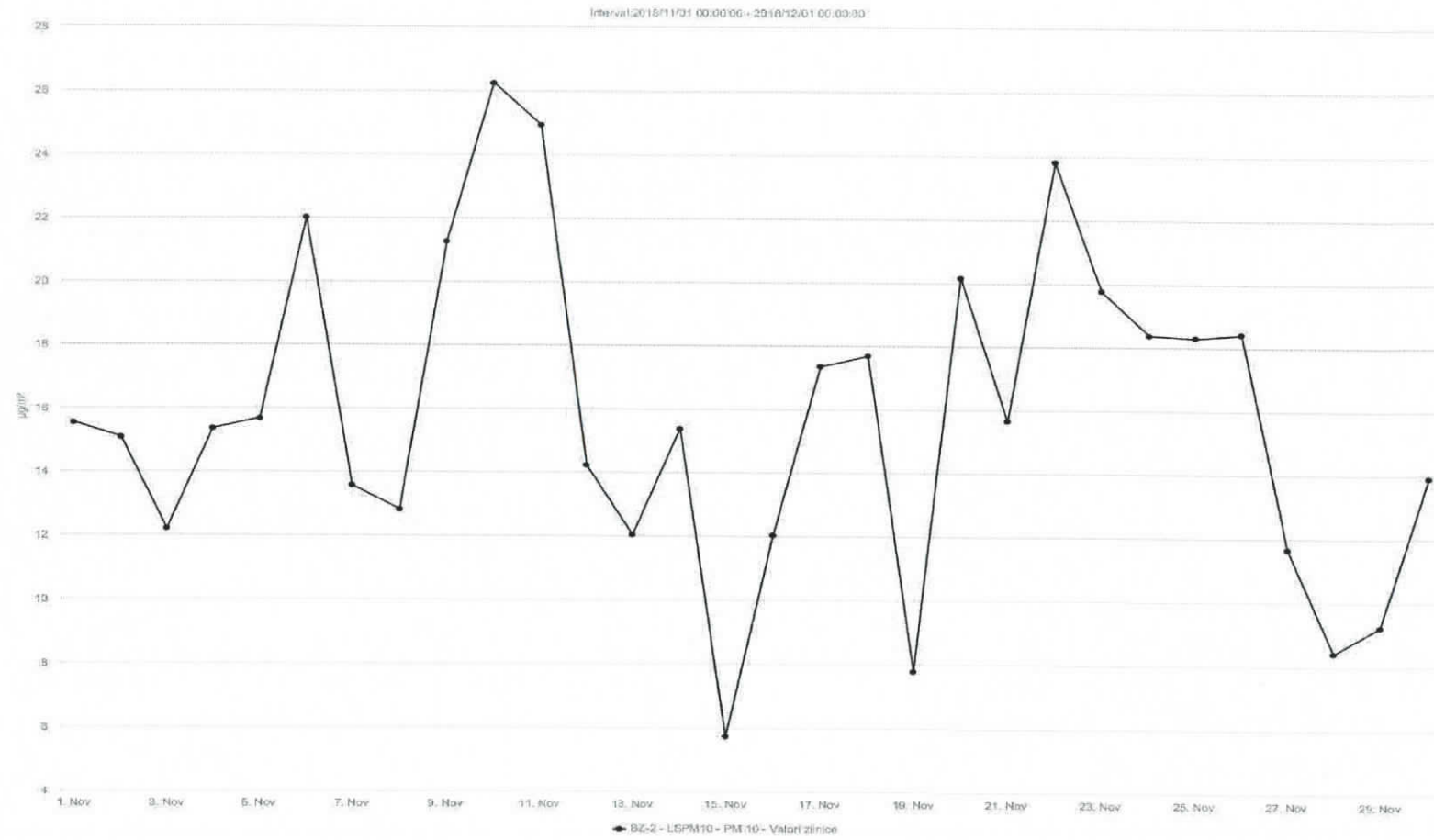

STAȚIA BZ2_PM10grv ($\mu\text{g}/\text{m}^3$)_VALORI ZILNICE_NOIEMBRIE 2018

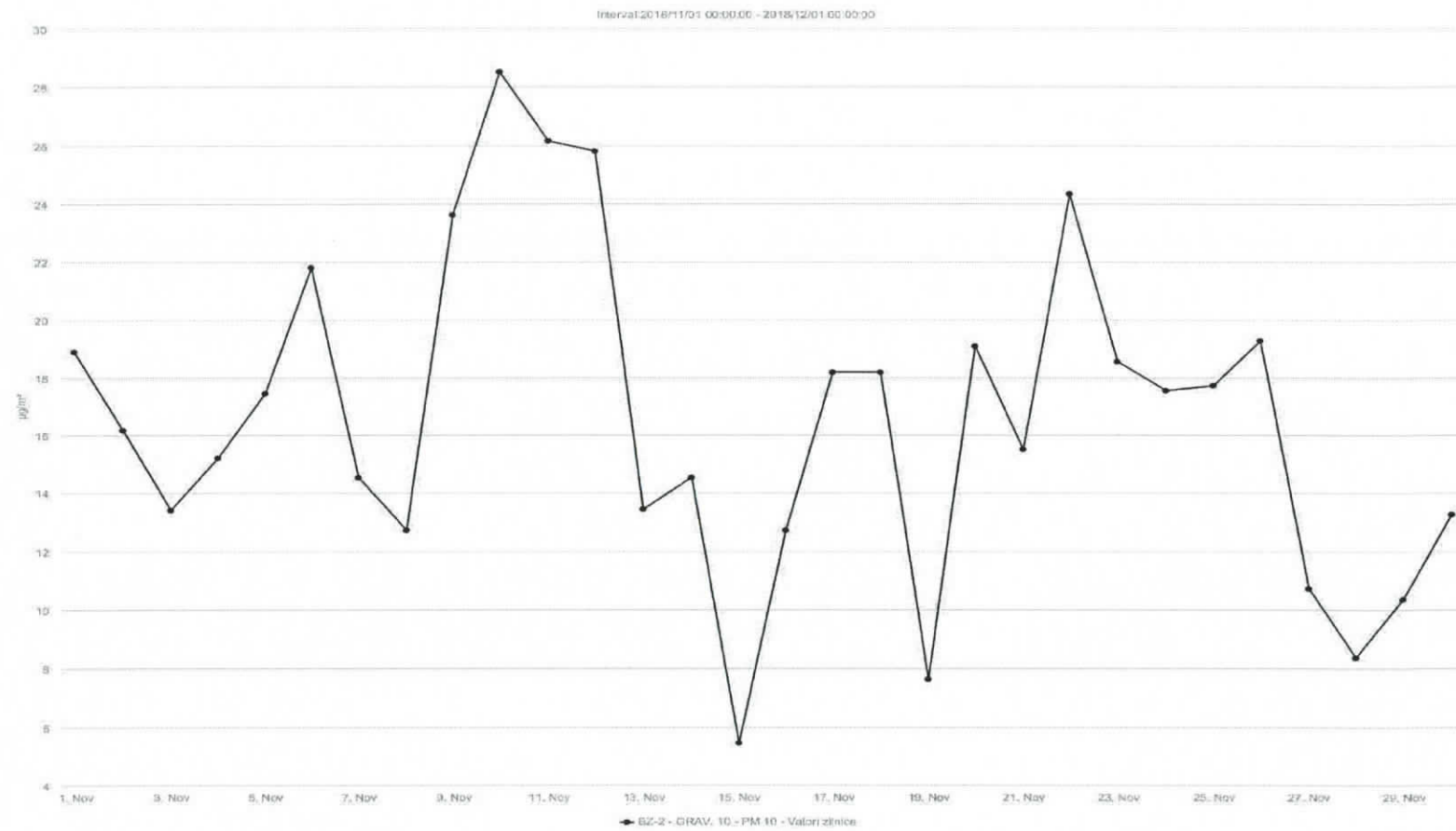

STAȚIA BZ2_PM10grv_PM10aut ($\mu\text{g}/\text{m}^3$)_DATE VALIDATE ZILNICE_NOIEMBRIE 2018

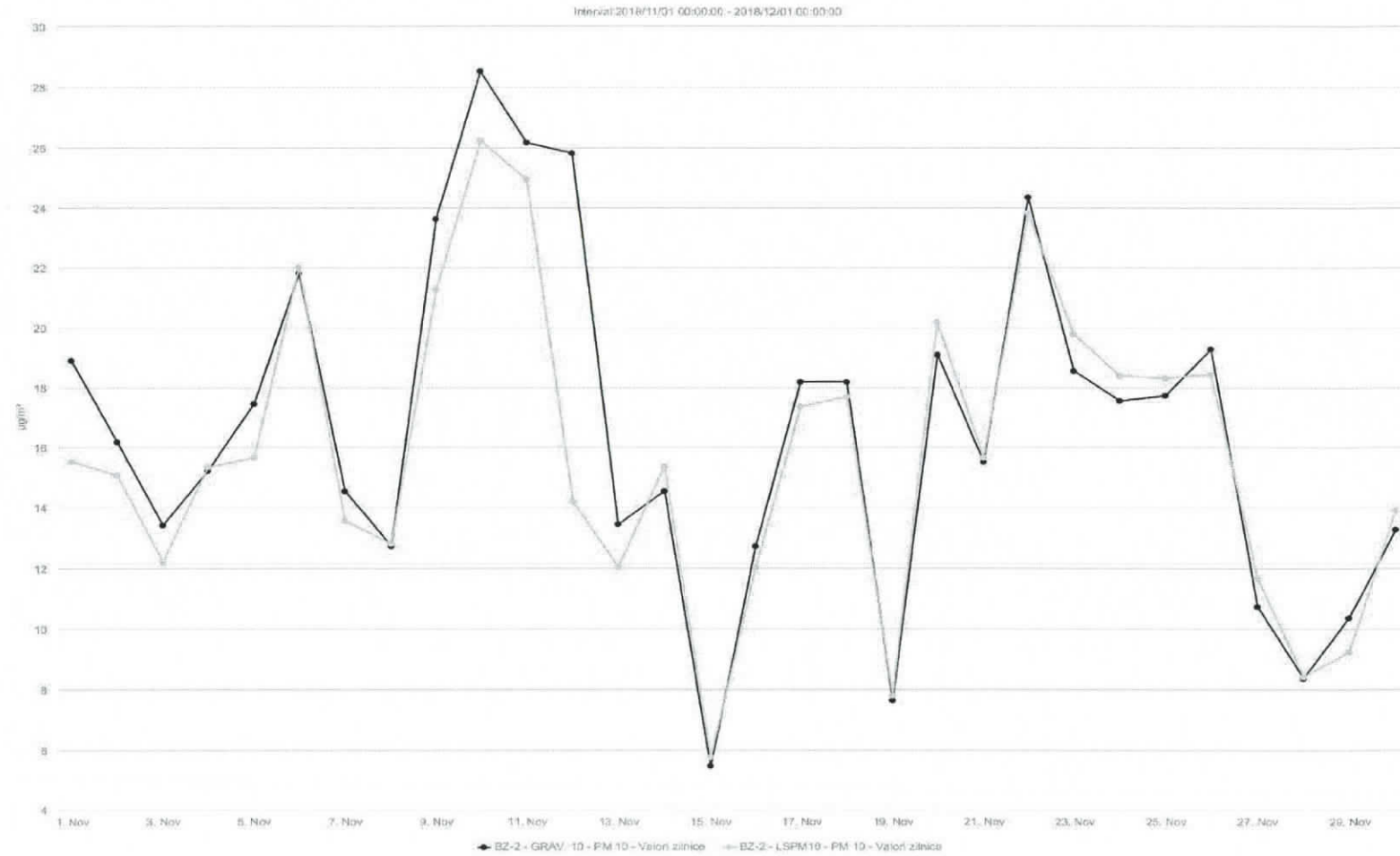

STAȚIA BZ2_SO2 ($\mu\text{g}/\text{m}^3$)_VALORI ORARE_NOIEMBRIE 2018, VL=350 $\mu\text{g}/\text{m}^3$

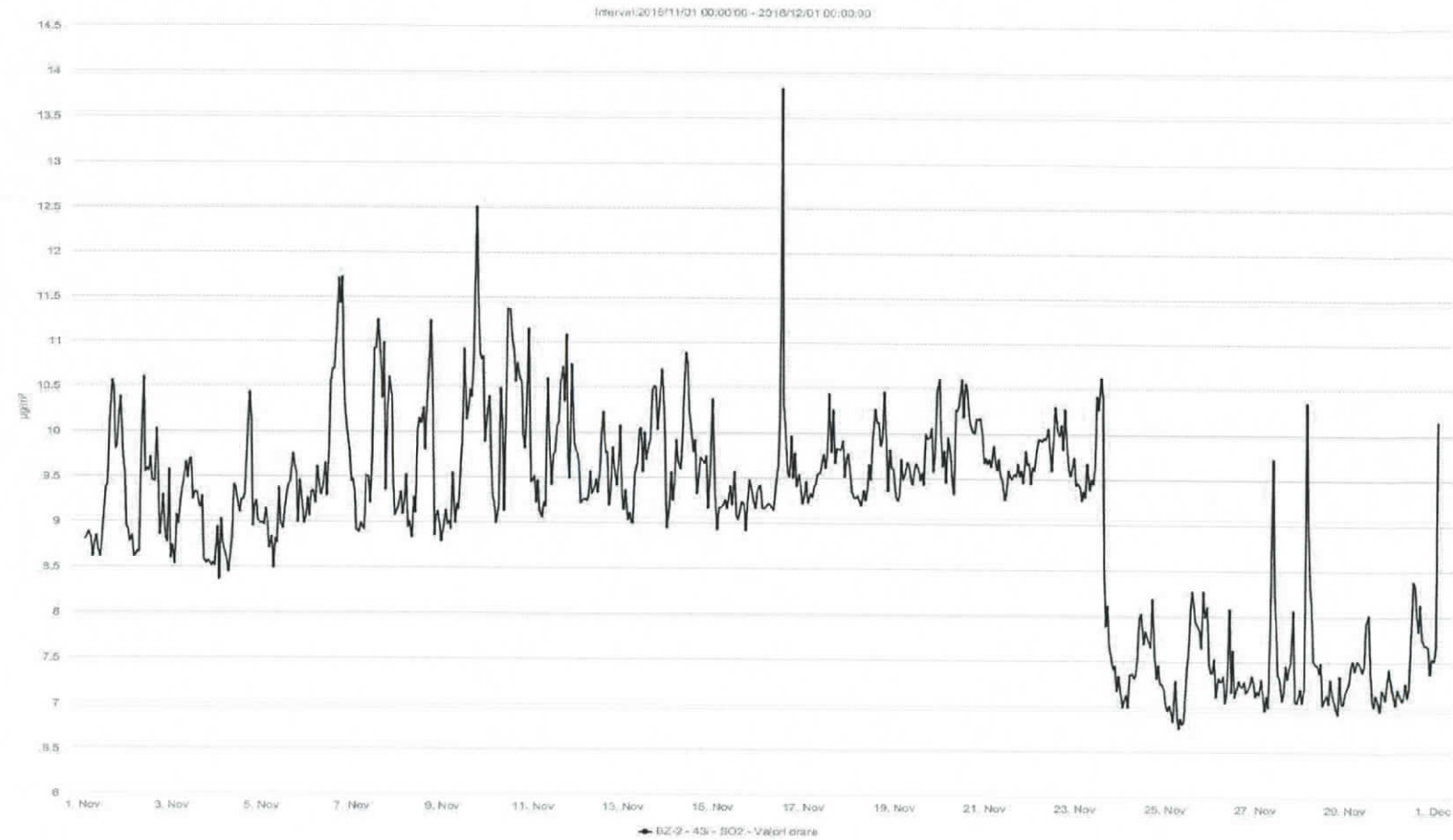

STAȚIA BZ2_SO2 ($\mu\text{g}/\text{m}^3$)_VALORI ZILNICE_NOIEMBRIE 2018, VL=125 $\mu\text{g}/\text{m}^3$

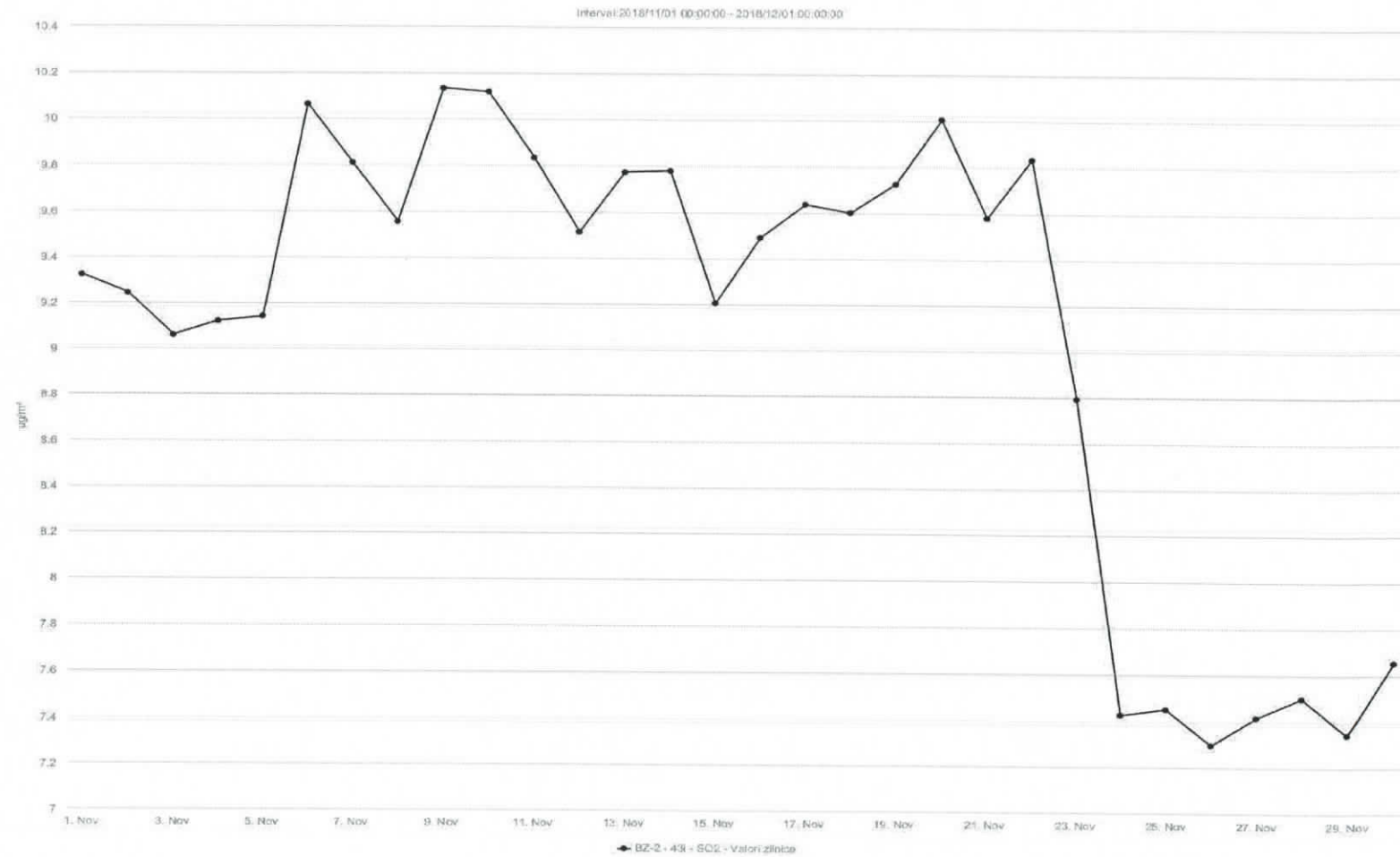

CAPITOLUL 2
REȚEAUA DE RADIOACTIVITATE

Valorile medii ale determinărilor din luna NOIEMBRIE 2018 sunt redată sintetic în tabelul de mai jos:

Tabelul 2.1.

| FACTORUL DE MEDIU | U.M. | VALOARE LIMITĂ | MEDIA | MAXIMA | DATA MAXIMEI |
|--------------------------|-----------------------|-----------------------|--------------|---------------|---------------------|
| Aerosoli atmosferici | Bq/m ³ | 10 | 2,4 | 7,3 | 27.11.2018 |
| Debit doză gama în aer | μGy/h | 0,250 | 0,113 | 0,151 | 21.11.2018 |
| Depuneri atmosferice | Bq/m ² /zi | 200 | 1,0 | 2,6 | 13.11.2018 |
| Apa brută (R.Buzău) | Bq/l | 2 | 0,257 | 0,395 | 27.11.2018 |

Radioactivitatea factorilor de mediu analizați în luna NOIEMBRIE 2018 s-a prezentat astfel:

- valorile măsurate nu au depășit limitele de atenție pentru niciunul din factorii de mediu;
- față de luna OCTOMBRIE 2018, valorile măsurate au fost comparabile ca ordin de mărime, neînregistrându-se diferențe semnificative de la o lună la alta.

CAPITOLUL 3

REȚEAUA DE SUPRAVEGHERE A ZGOMOTULUI URBAN

Laboratorul APM Buzău a efectuat în luna noiembrie 2018, 9 măsurări momentane ale nivelului de zgomot ambiental. Măsurările s-au efectuat în județul Buzău, în zone în care există artere cu trafic intens și zone de recreere, parcuri. Punctele de monitorizare au fost stabilite pentru a evalua impactul traficului rutier asupra mediului și implicit a factorului uman. Punctele de măsurare și nivelul de presiune acustică continuu echivalent ponderat A măsurat și nivelul de presiune acustică ponderat în frecvență A și ponderat în timp F depășit în 10% din timpul măsurat, sunt prezentate în tabelul 3.1.

Tabelul 3.1. Măsurători de zgomot ambiental în luna octombrie 2018

| Nr. crt | Tip măsurătoare | Punct de măsurare | Nivel de presiune acustică continuu echivalent ponderat a[db] | Nivel de presiune acustică ponderat în frecvență a și ponderat în timp f depășit în 10% din timpul măsurat [db] | Limita admisibilă a Nivelului de presiune acustică continuu echivalent ponderat, conform STAS 10009/2017 [db] | Limita admisibilă a nivelului de presiune acustică ponderat în frecvență a și ponderat în timp f depășit în 10% din timpul măsurat, conform STAS 10009/2017 [db] |
|---------|-----------------|--|---|---|---|--|
| 1. | TRAFIC | Zona NORD - intersecția str. Transilvaniei nr. 62 cu B-dul Unirii zona CEC Buzau | 67,90 | 57,43 | 70 | 80 |
| 2. | TRAFIC | Zona SUD - Intersecția str Maresal Al Averescu cu bd Unirii | 67,16 | 64,81 | 70 | 80 |
| 3. | TRAFIC | Zona EST - str. Marghiloman nr. 238 Buzau | 67,44 | 68,77 | 70 | 80 |

| | | | | | | |
|----|---|--|-------|-------|----|----|
| 4. | TRAFIC | Zona VEST- Intersectia str. Transilvaniei nr. 307 cu soseaua de centura E85 | 70,00 | 72,19 | 70 | 80 |
| 5. | TRAFIC | Nehoiu DN10- str. 1 Decembrie 1918-B-dul Mihai Viteazu | 69,91 | 72,67 | 70 | 80 |
| 6. | TRAFIC | Patarlagele DN 10- str. Al. I Cuza nr. 75 | 67,74 | 71,65 | 70 | 80 |
| 7. | TRAFIC | Ramnicu Sarat- Intersectia E 85 cu Str Mihail Kogalniceanu | 73,18 | 76,57 | 70 | 80 |
| 8. | PARCURI (interiorul zonei funcționale) | PARC MARGHILOM AN ZONA 1 | 46,21 | 49,38 | 60 | - |
| 9. | PARCURI (interiorul zonei funcționale) | PARC MARGHILOM AN ZONA 2 | 42,84 | 43,20 | 60 | - |

Concluzii:

Nivelul de presiune acustică continuu echivalent ponderat A, precum și nivelul de presiune acustică ponderat în frecvență A și ponderat în timp F depășit în 10% din timpul măsurat, determinate în punctele situate pe arterele principale de trafic din județul Buzău, s-au comparat cu limitele admisibile ale nivelului de zgomot exterior, la bordura trotuarului care mărginește partea carosabilă a străzilor, în funcție de categoria tehnică a acestora. Conform STAS 10009/2017 s-a înregistrat o depășire a valorii limită admisibile în punctele de măsurare, pe tipuri de indicatori, conform tabelului 3.1.

CAPITOLUL 4

PROTECȚIA NATURII ȘI ARII PROTEJATE

În cursul lunii noiembrie 2018, în cadrul compartimentului ARII PROTEJATE s-au desfășurat următoarele activități:

1.Urmărirea respectării prevederilor Directivei 92/43/CEE privind conservarea habitatelor naturale și a speciilor de floră și faună sălbatică și a Directivei 2009/147/CE privind conservarea păsărilor sălbatice

-Au fost emise 11 puncte de vedere către Serviciul AAA pentru planuri / proiecte / activități referitoare la poziția acestora față de siturile comunitare din zonă, conform art. 28 din Legea 49/2011 care modifică și completează OUG nr. 57/2007 privind regimul ariilor naturale protejate, conservarea habitatelor naturale, a florei și faunei sălbatice, cu modificările și completările ulterioare.

-S-a realizat centralizarea efectivelor de specii strict protejate (urs, lup, pisică sălbatică și râs) la nivel județean și transmiterea datelor la ANPM și introducerea acestora în SIM –CN modulul Derogari/Evaluări.

- S-a realizat actualizarea periodică a informațiilor privind ariile naturale protejate din platforma electronică Sistem Integrat de Mediu – Conservarea Naturii.

2.Implementarea prevederilor Strategiei naționale pentru gestionarea durabilă a siturilor contaminate

- Se actualizează permanent baza de date „Monitorizare situri contaminate” prin introducerea datelor pentru investigațiile / remediile realizate la siturile potențial contaminate din județ.

- Conform inventarului actualizat al siturilor potențial contaminate, la finele lunii noiembrie a.c. situația se prezintă astfel:

- 38 situri potențial contaminate inventariate, cu o suprafață de 965623,27 mp;
- suprafață remediată 29111,27 mp, în 9 situri potențial contaminate;

- Se acordă suport tehnic de specialitate serviciului Avize, Acorduri, Autorizații prin analizarea și emiterea unui punct de vedere pentru proiecte de investigare a poluării solului și subsolului și a apelor subterane, pentru reconstrucția ecologică a solului și rapoarte de monitorizare a calității solului și subsolului. În cursul lunii noiembrie au fost emise 8 puncte de vedere către serviciul AAA.

3.Gradini zoologice (Directiva 99/22/CEE privind grădinile zoologice)

- nu este cazul

4.Informare și constientizare în privința protecției naturii și a ariilor naturale protejate

5.Proiecte cu finanțare națională /europeană

6.Regulamentul (CE) nr.1497/2003 care amendează Regulamentul Parlamentului european și al Consiliului nr.339/97 referitor la protecția speciilor de faună și floră sălbatică prin reglementarea comerțului cu acestea și Regulamentul (CE) nr.349/2003 privind suspendarea introducerii în Comunitatea Europeană a anumitor specii de faună și floră sălbatică, transpuse prin Ordinul 647/2001 pentru aprobarea procedurii de autorizare a activităților de recoltare, capturare și/sau de achiziție și comercializare pe piața internă sau la export a plantelor și animalelor din flora și fauna sălbatică, precum și a importului acestora

- Eliberarea și introducerea în SIM CN a autorizațiilor de recoltare/capturare din floră și faună sălbatică emise de APM Buzău în anul 2018.

7.Directiva18/2001 CEE privind introducerea deliberată în mediu și pe piață a Organismelor modificate genetic

8.Directiva 86/609/CEE privind protecția animalelor folosite în scopuri experimentale și de cercetare științifică

CAPITOLUL 5

GESTIUNE DEȘEURI

În cursul lunii noiembrie 2018, în cadrul compartimentului Deșeuri și Substanțe Chimice Periculoase, Sol și Subsol, s-au desfășurat următoarele activități:

1.Continuarea implementării Directivei 2000/53/CE privind vehiculele uzate și a Deciziei Comisiei 2005 / 293/CE

- Se monitorizează permanent activitatea de emitere a actelor de reglementare pentru actualizarea inventarului privind operatorii economici autorizați pentru activitatea de colectare/tratare a VSU;
- A fost elaborat și transmis la ANPM raportul lunar privind stadiul autorizării operatorilor economici care intră sub incidența directivei.

2.Directiva 2006/66/CCE privind bateriile și acumulatorii și deșeurile de baterii și acumulatori

- Se monitorizează permanent activitatea de emitere a actelor de reglementare pentru actualizarea inventarului privind operatorii economici autorizați pentru colectarea/tratarea deșeurilor de baterii și acumulatori.
- În cursul lunii noiembrie a.c. s-a transmis la ANPM Lista operatorilor economici autorizați pentru activitatea de colectare/tratare Deșeuri B&A.

3.Directiva 2000/76/CE privind incinerarea deșeurilor

4.Urmărirea respectării prevederilor Regulamentului 1013/2006 privind supravegherea și controlul transportului de deșeuri

- Au fost emise/aprobate formularele prevăzute de reglementările în vigoare pentru transportul deșeurilor periculoase la instalațiile de valorificare aflate pe teritoriul județului Buzău,

5.Directiva Consiliului 1999/31/CEE privind depozitarea deșeurilor și Decizia Consiliului 2003/33/CE privind stabilirea criteriilor și procedurilor pentru acceptarea deșeurilor la depozite

- Se efectuează permanent monitorizarea și evaluarea stadiului implementării măsurilor de extindere a ratei de acoperire a zonelor deservite de servicii de salubritate.
- În cursul lunii noiembrie a.c a fost analizată o solicitare nouă și a fost eliberat 1 accept de eliminare a deșeurilor în depozitul Gălbinași, conform prevederilor Ordinului MMGA nr. 95/2005.
- Se monitorizează permanent impactul asupra factorilor de mediu, generat de depozitele de deșeuri neconforme (atât cele închise, cât și cele care doar au sistat depozitarea) și se raportează periodic situația potrivit fluxurilor de raportare stabilite. Și în cursul lunii noiembrie 2018, au fost efectuate raportările privind stadiul închiderii depozitelor neconforme de deșeuri din județ.

6.Urmărirea implementării Directivei Consiliului 96/59/CE privind eliminarea bifenililor și trifenililor policlorurați (PCB/PCT)

- Prin adresa nr. 5380/17.04.2018 s-au informat agenții economici deținători de echipamente cu PCB în privința deschiderii sesiunii de raportare a datelor în aplicația Sistemul Integrat de Mediu (SIM), modulul PCB.

- S-a acordat asistență tehnică persoanelor juridice deținătoare de echipamente cu conținut de PCB și s-a finalizat raportarea electronică a datelor aferente anului 2016 pentru un număr de 10 operatori din 10.
- În luna noiembrie un operator economic a transmis documentele ce atestă eliminarea a 24 condensatori cu conținut de PCB și prin urmare a fost actualizat inventarul echipamentelor care conțin compuși desemnați.

7.Urmărirea implementării prevederile Directivei 2008/98/CE privind gestionarea uleiurilor uzate și ale H.G. 235/2007 privind gestionarea uleiurilor uzate

- În cursul lunii septembrie 2017 a fost deschisă sesiunea pentru anul 2016 în aplicația SIM uleiuri;
- În luna mai 2018 a fost finalizată baza de date în aplicația SIM uleiuri 2016;
- Nu au mai fost solicitări suplimentare în luna noiembrie 2018.

8.Directiva Parlamentului și Consiliului nr. 94/62/CE privind ambalajele și deșeurile de ambalaje modificată de Directiva Parlamentului și Consiliului nr. 2000/12/CE

- Se monitorizează permanent stadiul atingerii obiectivelor de reciclare și valorificare a deșeurilor de ambalaje;
- Se monitorizează permanent implementarea sistemelor de colectare selectivă a deșeurilor de ambalaje la nivelul localităților județului.

9.Urmărirea implementării Directivei Consiliului 2012/19/UE privind deșeurile de echipamente electrice și electronice și a Directivei Parlamentului European și Consiliului 2002/95/CE privind restricțiile de utilizare a anumitor substanțe periculoase în echipamentele electrice și electronice (DEEE)

- Au fost colectate informațiile și reactualizate bazele de date lunare privind cantitățile de DEEE colectate/tratate.

Obs. Pentru anul 2018 datele sunt extrase din raportările lunare transmise de operatori.

- În cursul lunii octombrie 2017 s-a deschis sesiunea pentru anul 2016 în aplicația SIM – DEEE
- În cursul lunii noiembrie 2018 a continuat acordarea asistenței tehnice operatorilor economici privind înregistrarea / accesul și raportarea în aplicația SIM - DEEE. De asemenea s-a început introducerea din aplicația internă a datelor pentru tratatori.

10.Regulamentul CE nr. 689/2008 privind importul exportul anumitor produse chimice periculoase

11.Regulamentul nr. 648/2004 al Parlamentului European și al Consiliului privind detergenții amendat de Regulamentul nr. 907/2006 pentru detergenți privind adaptarea Anexelor III și VII

12.Directiva 87/217/CEE privind prevenirea și reducerea poluării mediului cauzate de azbest

13.Regulamentul (CE) 1102/2008 privind interzicerea exporturilor de mercur metalic și de anumiți compuși și amestecuri și depozitarea în condiții de siguranță a mercurului metalic

14.Regulamentul Parlamentului European și al Consiliului (CE) 850/2004 privind poluanții organici persistenti

15.Îndeplinirea prevederilor Regulamentului CE nr. 2150/2002 privind statistica deșeurilor

- S-a continuat acordarea asistenței tehnice necesare persoanelor juridice/persoanelor fizice autorizate privind înregistrarea/accesul și raportarea deșeurilor în aplicația SIM, Secțiunea Statistica Deșeurilor 2017;
- Au fost verificate și aprobate cererile de înregistrare/acces, transmise până la această dată de operatorii economici/PFA/IF în aplicația SIM, Secțiunea Statistica Deșeurilor;
- Au fost verificate datele raportate până la această dată în chestionarele TRAT, PRODDDES din aplicația SIM, Secțiunea Statistica Deșeurilor, care au fost finalizate sau returnate, după caz;
- S-a solicitat operatorilor care aveau chestionarele returnate și/sau necompletate să urgenteze raportarea on-line a datelor pe anul 2017 și să finalizeze chestionarele;
- S-a continuat informarea operatorilor referitoare la modalitatea de raportare a datelor privind evidența deșeurilor.

16.Regulamentul (CE) nr.1005/2009 privind substanțele care diminuează stratul de ozon

17.Urmărirea respectării prevederilor din Regulamentul (UE) nr. 517/2014 al Parlamentului European și al Consiliului din 16 aprilie 2014 privind gazele fluorurate cu efect de seră și de abrogare a Regulamentului (CE) nr. 842/2006

- Se monitorizează permanent activitatea de emisie a actelor de reglementare pentru identificarea și actualizarea bazei de date privind operatorii economici care utilizează gaze fluorurate cu efect de seră.

18.Directiva nr. 98/8/CE privind introducerea pe piață a produselor biocide

19.Directiva 91/414/CEE privind introducerea pe piață a produselor fitofarmaceutice

20.Directiva nr. 86/278/CE privind protecția mediului și în particular a solului, atunci când nămolul de la stațiile de epurare este utilizat în agricultură

21.Urmărirea respectării prevederilor Regulamentului 1907/2006 privind înregistrarea, evaluarea, autorizarea și restricționarea substanțelor chimice (REACH), cu modificările și completările ulterioare

- Se monitorizează permanent activitatea de emisie a actelor de reglementare pentru actualizarea inventarului operatorilor economici care intră sub incidența Regulamentului REACH.

22.Urmărirea respectării prevederilor Directivei 2008/98/CE privind deșeurile

- S-au analizat datele referitoare la substanțele clasificate ca atare, în amestecuri/articole din autorizațiile de mediu emise în anul 2017, în vederea actualizării listelor cu operatorii economici care utilizează/importă/produc astfel de substanțe;
- A continuat acordarea asistenței tehnice necesară persoanelor juridice / persoanelor fizice autorizate privind înregistrarea / accesul și raportarea datelor în aplicația SIM, Secțiunea Substanțe Chimice Periculoase;
- A continuat introducerea, verificarea, finalizarea și validarea datelor pentru substanțe și amestecuri în aplicația SIM SCP 2017.

CAPITOLUL 6

POLUĂRI ACCIDENTALE

În cursul lunii noiembrie 2018 nu s-au înregistrat evenimente de natură a conduce la accidente/incidente ecologice pe raza județului Buzău.

CAPITOLUL 7

CHELTUIELI ȘI INVESTIȚII PENTRU MEDIU

În cursul lunii octombrie 2018 au fost realizate următoarele investiții pentru protecția mediului:

| Nr.crt. | Investiții (mii RON) | | | | | Observații explicitare cap,"alte surse" (finanțări ext, granturi, etc) / Tip lucrări |
|--------------|-------------------------|------------------|----------------|---------------|---------------|--|
| | Realizări | | | | | |
| | Total | Surse proprii | Buget local | Buget stat | Alte surse | |
| Anexa1 | 46.090 | 46.090 | 0.000 | 0.000 | 0.000 | |
| Anexa 2 | 582.000 | 0.000 | 582.000 | 0.000 | 0.000 | |
| Anexa 3 | 0.000 | 0.000 | 0.000 | 0.000 | 0.000 | |
| Total | 628.090 | 46.090 | 582.000 | 0.000 | 0.000 | |