

**M.M.**

**A.N.P.M. BUCUREȘTI**

**A.P.M. BUZĂU**

**RAPORT  
PRIVIND STAREA MEDIULUI  
ÎN  
JUDEȚUL BUZĂU  
IANUARIE 2019**

## STAREA MEDIULUI ÎN JUDEȚUL BUZĂU PENTRU LUNA IANUARIE 2019

### CAPITOLUL 1

#### REȚEAUA DE SUPRAVEGHERE A CALITĂȚII AERULUI

La nivelul A.P.M. BUZĂU supravegherea calității aerului s-a realizat prin următoarele rețele:

Rețeaua de urmărire a pulberilor sedimentabile: 16 puncte

Rețeaua de urmărire a pulberilor în suspensie: 1 punct

#### 1.1 REȚEAUA DE URMĂRIRE A PULBERILOR SEDIMENTABILE

Această rețea este alcătuită din 16 puncte de control, amplasate astfel:

- în municipiul Buzău - 9 puncte;
- în municipiul Rm Sărat - 4 puncte;
- în Berca - 1 punct;
- în Nehoiu - 1 punct;
- în Pătârlagele - 1 punct.

În luna IANUARIE 2019 au fost monitorizate pulberile sedimentabile în 16 puncte de pe raza județului Buzău.

Valorile înregistrate în cursul lunii IANUARIE 2019 pe puncte de prelevare, sunt prezentate în tabelul de mai jos:

Tabelul 1.1.

NR.CRT.	PUNCT DE CONTROL	PULBERI SEDIMENTABILE g/m <sup>2</sup> /lună		
		Conc. medie lunară	Conc. medie pe semestrul al II- lea 2018	CMA
1	Sediu APM Buzău	2,74	4,22	17
2	SC FILATI SA Buzău	3,08	4,07	17
3	BETA I Buzău (Pulberi)	1	3,35	17
4	BETA II Buzău (Pârvu)	3,31	3,09	17
5	STĂVILAR SA Buzău	2,39	3,90	17
6	SC URSUS SA Buzău	0,42	4,13	17
7	STAȚIA METEO Buzău	3,63	5,03	17
8	SC AGRANA SA Buzău	6,86	4,33	17
9	SC DUCTIL SA Buzău	2,05	6,72	17
10	STAȚIA PECO Pătârlagele	2,48	2,86	17
11	STAȚIA DE POMPARÉ Nehoiu	1,8	3,14	17
12	Berca	1,58	2,02	17
13	ADP Rm Sărat	4,49	5,01	17
14	SC FERMIT SA Rm Sărat	4,94	4,61	17

15	STAȚIA DE EPURARE Rm Sărat	5,02	4,18	17
16	STAȚIA METEO Rm.Sărat	4,36	4,13	17

**Concluzii:**

- Pentru indicatorul **pulberi sedimentabile**, în cursul lunii IANUARIE 2019 nu a fost depășită concentrația maximă admisă (17g/m<sup>2</sup>/lună) conform STAS 12574/1987 "Aer din zonele protejate. Condiții de calitate."
- Concentrația medie în luna IANUARIE 2019 a fost 4,83 g/m<sup>2</sup>/lună.

**1.2 REȚEAUA DE URMĂRIRE A PULBERILOR ÎN SUSPENSIE – PM10**

Această rețea este alcătuită dintr-un punct de prelevare pulberi în suspensie fracția PM10. Punctul de prelevare pulberi în suspensie, fracția PM10, se află amplasat în sediul primăriei Rm. Sărat.

În luna IANUARIE 2019 au fost efectuate 16 măsurători.

- Concentrația medie pentru cele 16 determinări este redată în tabelul 1.2.

Tabelul 1.2.

Nr. crt.	PUNCT DE CONTROL	PULBERI ÎN SUSPENSIE mg/m <sup>3</sup>		
		Conc. medie	Conc. medie pe semestrul al II-lea 2018	CMA
1.	Primăria Rm. Sărat	0,03671	0,01017	0,05

**Concluzii:**

- În luna IANUARIE 2019 s-a înregistrat o depășire a valorii limită zilnice pentru protecția sănătății umane de 50 μg/m<sup>3</sup>, conform Legii 104/15.06.2011 pentru aprobarea Normativului privind stabilirea valorilor limită, a valorilor de prag, a valorilor țintă și a criteriilor și metodelor de evaluare a dioxidului de sulf, dioxidului de azot și oxizilor de azot, pulberilor în suspensie (PM10 și PM2,5), plumbului, benzenului, monoxidului de carbon și ozonului în aerul înconjurător, cauza principală fiind traficul intens, încălzirea rezidențială și condițiile meteo nefavorabile dispersiei (calm atmosferic).
- Valoarea medie înregistrată în luna IANUARIE 2019 este 36,71 μg/m<sup>3</sup>.

### 1.3. STATISTICA LUNARĂ PRIVIND CALITATEA AERULUI ÎN JUDEȚUL BUZĂU PE LUNA IANUARIE 2019

Tabelul 1.3.

ZONA DE RECOLTARE	Poluant	Unitatea de măsură	TIMP DE PRELEV.	NR. PROBE	MED. CONC	Tend medie conc. luna ianuarie 2019 / luna decembrie 2018
	P.SUSP	mg/m <sup>3</sup>	24h	16	0,03671	322,0
	P.SED	g/m <sup>2</sup>	lună	16	4,83	154,3

### 1.4. REȚEAUA DE URMĂRIRE A PRECIPITAȚIILOR ATMOSFERICE

Această rețea este formată din 4 puncte de recoltare a probelor, amplasate astfel:

- 1 punct la Sediul APM Buzău;
- 1 punct la Stația Meteo Rm Sărat;
- 1 punct la Cernătești;
- 1 punct la Măgura.

În luna ianuarie 2019 au fost recoltate 3 probe de precipitații.

Probele de precipitații analizate au fost neutre din punct de vedere al pH-ului, iar conținutul ionic nu a avut variații semnificative comparativ cu lunile anterioare.

### 1.5 REȚEAUA DE URMĂRIRE AUTOMATĂ A CALITĂȚII AERULUI

În județul Buzău, urmărirea automată a calității aerului se realizează cu ajutorul stației automate de fond urban, BZ-1, amplasată la sediul APM Buzău și cu ajutorul stației de tip trafic, BZ-2 amplasată în municipiul Rm. Sărat, pe E85. La stația BZ-1 sunt monitorizați următorii indicatori: SO<sub>2</sub>, NO, NO<sub>2</sub>, NO<sub>x</sub>, CO, O<sub>3</sub>, PM<sub>2,5</sub>, PM<sub>10</sub> și benzen, precum și parametrii meteo, iar la stația BZ-2 sunt monitorizați indicatorii: SO<sub>2</sub>, NO, NO<sub>2</sub>, NO<sub>x</sub>, CO, PM<sub>10</sub> și benzen.

În tabelele următoare sunt prezentate valorile medii zilnice măsurate de stația BZ1 și BZ2 și validate în luna ianuarie 2019:

#### STAȚIA BZ-1-DATE VALIDATE IANUARIE 2019

Tabelul 1.4.1.

Data	SO <sub>2</sub>	NO	NO <sub>x</sub>	NO <sub>2</sub>	CO		O <sub>3</sub>		Benzen	PM <sub>10</sub>	PM <sub>10</sub> grv	PM <sub>2,5</sub> grv
					medie/24h	max medii lor zilnice /8h	medie/24h	max medii lor zilnice /8h				
1	6,35	-	-	-	0,61	0,88	17,13	26,09	-	-	-	-



2	8,98	-	-	-	0,64	1,12	26,98	40,03	-	-	-	-
3	7,38	-	-	-	0,75	1,37	15,85	26,39	-	-	-	-
4	6,86	-	-	-	0,14	0,21	40,48	49,58	-	-	-	-
5	8,12	-	-	-	0,29	0,43	33,87	42,31	-	-	-	-
6	7,25	-	-	-	0,48	1,10	22,43	40,32	-	-	-	-
7	8,37	-	-	-	0,24	0,47	34,83	43,68	-	-	-	-
8	7,47	-	-	-	0,96	1,41	20,04	24,03	-	-	-	-
9	14,28	-	-	-	1,16	1,25	15,53	24,51	-	-	-	-
10	7,79	-	-	-	0,2	0,96	39,34	44,40	-	-	-	-
11	7,38	-	-	-	0,52	0,99	30,12	50,38	-	-	-	-
12	8,22	-	-	-	1,38	1,64	32,13	46,27	-	-	-	-
13	7,5	-	-	-	0,86	1,59	41,39	62,67	-	-	-	-
14	10,45	-	-	-	1,21	1,76	37,28	49,33	-	-	-	-
15	6,92	-	-	-	0,27	0,84	41,12	54,71	-	-	-	-
16	9,59	-	-	-	1,22	2,21	27,76	45,96	-	-	-	-
17	6,2	-	-	-	1,37	2,30	31,51	63,23	-	-	-	-
18	8,73	-	-	-	0,99	1,58	27,28	51,63	-	-	-	-
19	6,58	-	-	-	0,19	0,63	46,9	48,94	-	-	-	-
20	6,27	-	-	-	0,55	1,11	26,84	52,39	-	-	-	-
21	5,98	-	-	-	0,3	0,88	29,58	44,47	-	-	-	-
22	6,21	-	-	-	0,28	0,45	36,31	55,77	-	-	-	-
23	6,71	-	-	-	0,44	0,91	23,7	29,97	-	-	-	-
24	5,8	-	-	-	0,09	0,30	52,43	53,57	-	-	-	-
25	8,54	-	-	-	0,14	0,21	48,64	56,00	-	-	-	-
26	8,57	-	-	-	0,25	0,36	42,75	48,69	-	-	-	-
27	7,33	-	-	-	0,65	1,43	51,86	63,26	-	-	-	-
28	7,08	-	-	-	1,06	1,35	18,78	44,08	-	-	-	-
29	9,36	-	-	-	2,01	3,11	11,59	16,60	-	-	-	-
30	8,19	-	-	-	0,72	2,89	17,95	27,01	-	-	-	-
31	6,14	-	-	-	0,23	0,81	20	28,73	-	-	-	-

STAȚIA BZ-2-DATE VALIDATE IANUARIE 2019

Tabelul 1.4.2.

Data	SO2	NO	NOx	NO2	CO		Ben zen	PM10	PM10 grv
					medie/ 24h	max medii lor zilnice/ 8h			
1	8,61	17,61	51,29	24,83	0,89	0,97	3,68	28,43	29,79
2	9,04	35,06	90,27	37,62	1,06	1,34	3,48	26,35	27,25
3	9,04	24,55	68,87	32,07	0,68	1,36	1,87	14,32	14,53
4	8,78	21,59	59,98	27,87	0,66	0,99	1,92	11,33	12,72
5	8,51	30,45	76,56	31,08	0,94	1,46	2,71	17,22	19,98
6	8,55	13,47	37,57	17,31	0,62	1,41	1,85	11,1	11,99
7	10,13	4,82	16,96	9,76	0,49	0,54	1,76	10,93	12,72
8	9,38	49,23	110,1	36,91	1,21	2,06	3,78	32,13	30,88
9	10,9	69,82	158,98	55,08	1,56	2,05	5,37	49	48,87
10	10,15	7,9	33	21,11	0,79	1,92	2,66	5,19	-
11	10,48	31,88	85,84	38,13	1,02	1,35	2,87	-	-
12	9,69	30,54	93,53	47,68	1,58	2,52	4,12	40,36	42,51
13	8,99	29,05	82,31	38,65	0,92	2,32	2,61	17,63	20,71
14	11,07	65,56	158,4	60,24	1,37	1,88	3,87	26,48	23,62
15	9,58	43,19	108,21	43,58	0,94	1,58	2,4	18,13	18,35
16	10,11	65,23	152,98	55,15	1,11	1,58	3,67	9,44	-

17	11,07	74,53	182,16	70,29	0,99	1,90	5,05	31,56	36,34
18	11,11	100,55	232,59	81,83	0,97	1,53	4,68	36,28	39,06
19	9,31	10,9	38,4	22,01	0,22	1,18	2,08	12,51	13,63
20	9,02	48,2	118,86	46,59	0,57	1,12	3,11	16	18,71
21	9,58	18,68	52,68	24,78	0,24	0,63	2,16	14,51	16,71
22	9,09	53,88	123,7	43,17	0,41	0,54	2,49	17,48	16,53
23	8,89	41,05	102,39	41,18	0,59	0,91	3,35	21,15	27,25
24	9,2	7,03	25,38	14,81	0,3	0,49	2,35	18,19	20,53
25	11,09	8,49	33,24	20,47	0,43	0,61	3,18	21,6	31,98
26	12,39	17,67	58,33	31,75	0,62	0,98	3,09	31,56	33,43
27	11,37	23,25	70,79	35,83	0,87	0,99	4,01	25,36	33,06
28	8,71	73,05	168,79	58,98	0,93	1,24	5,06	30,43	34,52
29	8,69	100,93	229,91	78,79	1,27	2,05	6,83	43,76	48,87
30	7,92	45,72	119,73	51,23	0,71	1,97	5,25	39,87	43,79
31	7,47	51,82	116,47	39,2	0,52	0,99	3,72	19,89	22,89

Comparând rezultatele din aceste tabele cu prevederile Legii nr. 104/2011 privind calitatea aerului înconjurător, cu modificările și completările ulterioare se constată că, **în luna ianuarie 2019**, la nivelul județului Buzău, **nu s-au înregistrat depășiri** ale valorilor limită pentru niciun indicator monitorizat **la stațiile BZ1 și BZ2**.

În luna ianuarie 2019, monitorizarea continuă a calității aerului înconjurător în municipiul Buzău prin intermediul stației automate de monitorizare a calității aerului BZ-1 s-a realizat în bune condiții pentru următorii indicatori prevăzuți de Legea 104/2011, cu modificările și completările ulterioare: dioxid de sulf (SO<sub>2</sub>), ozon (O<sub>3</sub>), monoxid de carbon (CO), precum și pentru parametrii meteorologici. La stația BZ1 analizorul automat de PM<sub>10</sub> este defect începând cu data de 29.05.2018, pompa de prelevare tip Fox pentru PM<sub>10</sub> gravimetric este defectă din data de 28.05.2018, pompa de prelevare de tip Charlie pentru PM<sub>2,5</sub> gravimetric este defectă începând cu 15.05.2018, analizorul de oxizi de azot (NO/NO<sub>2</sub>/NO<sub>x</sub>) este defect din data de 25.09.2018, ora 12:00 și analizorul de BTEX este defect din data de 21.10.2018. Pentru toate echipamentele defecte au fost întocmite Formulare de solicitare intervenție tehnică, care au fost transmise către MM

În cursul lunii ianuarie 2019, monitorizarea continuă a calității aerului înconjurător în municipiul Râmnicu Sărat prin intermediul stației automate de monitorizare a calității aerului BZ-2 s-a realizat în bune condiții pentru următorii indicatori prevăzuți de Legea 104/2011, cu modificările și completările ulterioare: dioxid de sulf (SO<sub>2</sub>), oxid de azot (NO), dioxid de azot (NO<sub>2</sub>), oxizi de azot (NO<sub>x</sub>), benzen, monoxid de carbon (CO), PM<sub>10</sub> automat, PM<sub>10</sub> gravimetric, furnizându-se întreaga lună date valide.

Începând cu data de 12.02.2018 se derulează servicii de întreținere preventivă pe o perioadă de 12 luni calendaristice pentru amplasamentele BZ2 și Centrul local de calibrare conform Contractului subsecvent 55/2015, cu modificările ulterioare încheiat între MM și SC ORION EUROPE SRL BUCUREȘTI.

În figurile următoare sunt prezentate evoluțiile grafice ale concentrațiilor medii ale indicatorilor monitorizați la stațiile BZ-1 și BZ-2 în cursul **lunii ianuarie 2019**:

# STAȚIA BZ1\_CO(mg/m3)\_MAXIMA ZILNICĂ A MEDIILOR PE 8 ORE\_IANUARIE 2019, VL= 10mg/m3

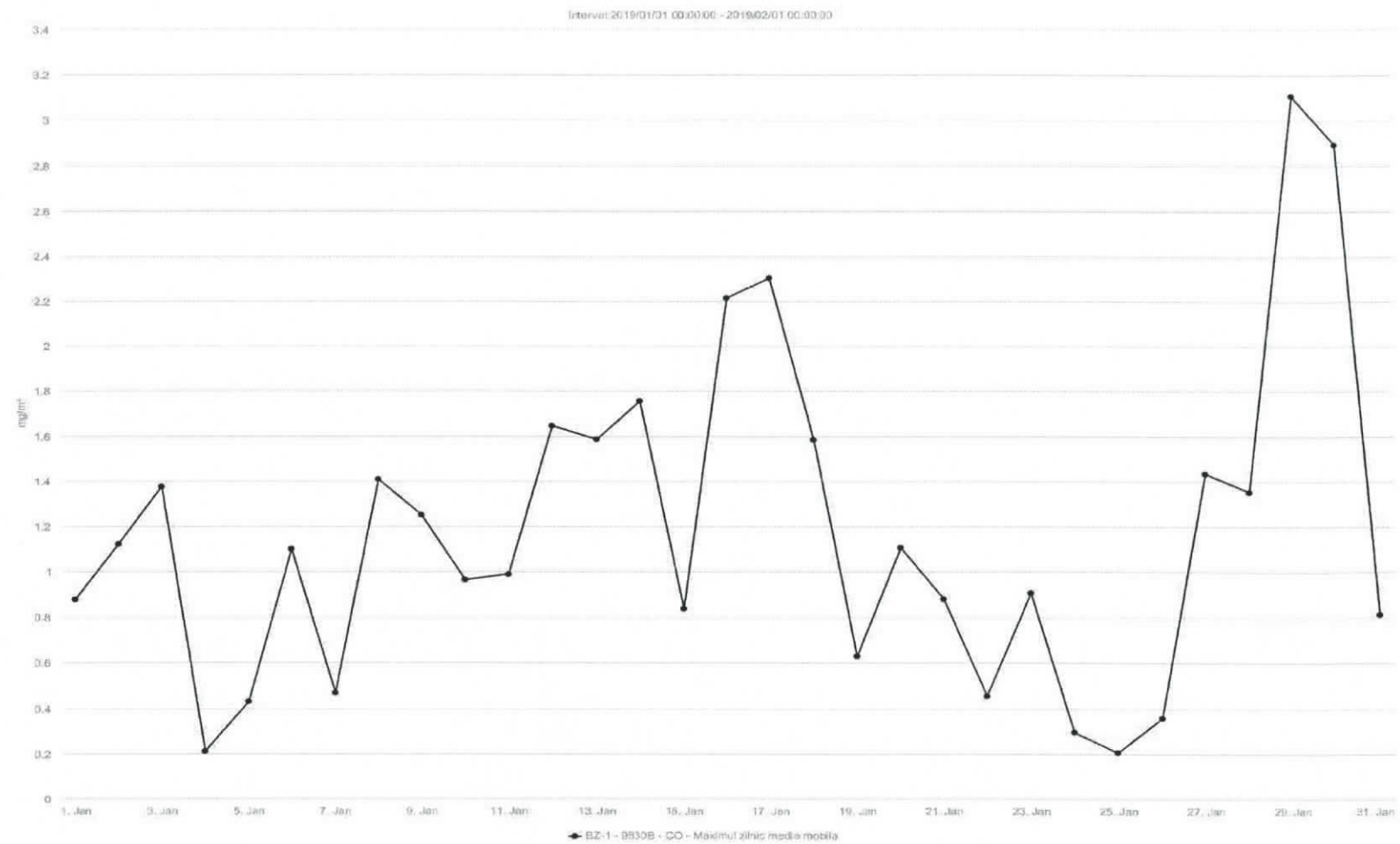



# STAȚIA BZ1\_CO(mg/m3)\_VALORI ORARE\_IANUARIE 2019

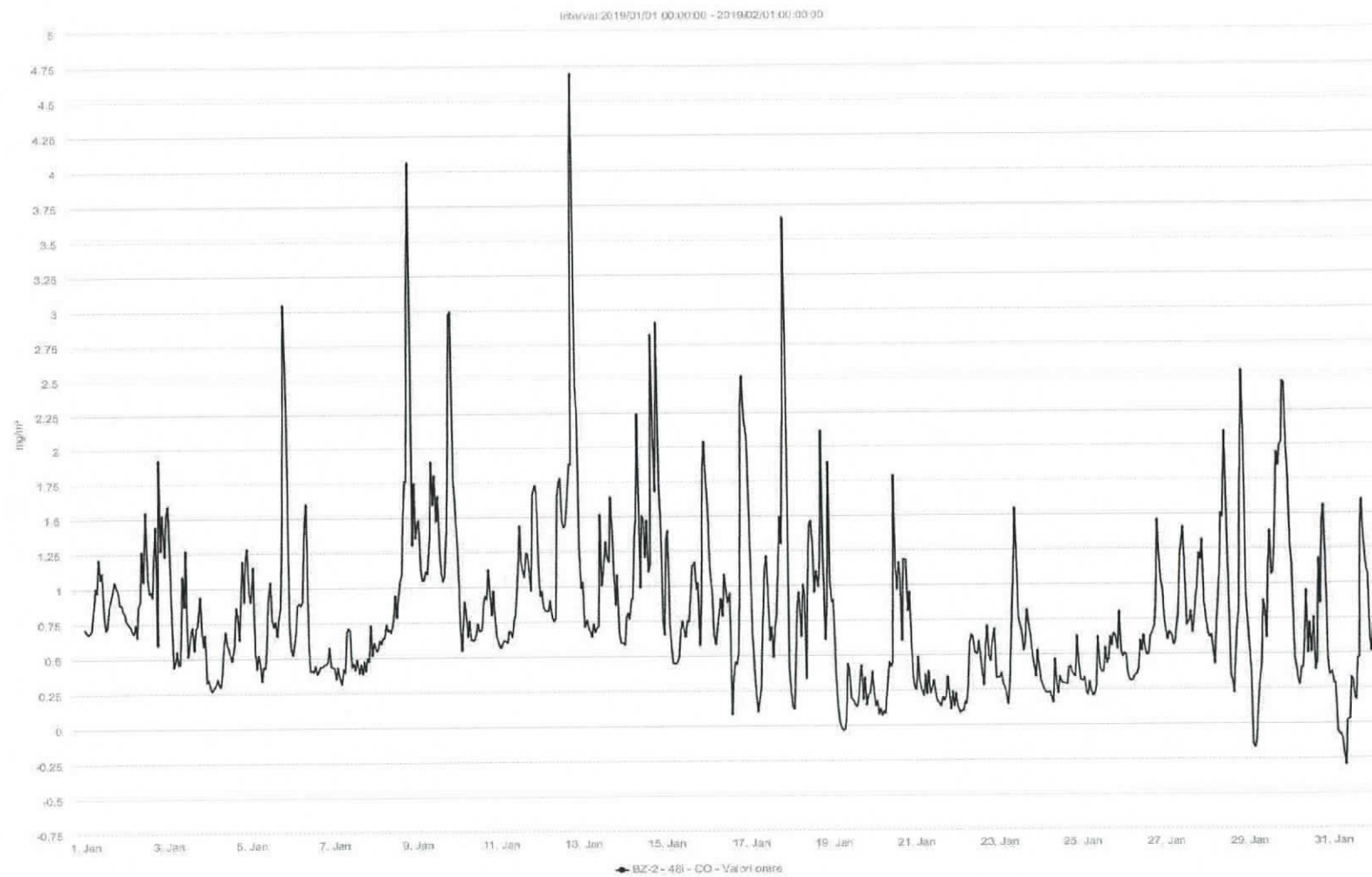



# STAȚIA BZ1\_O3( $\mu\text{g}/\text{m}^3$ )\_MAXIMA ZILNICĂ A MEDIILOR PE 8 ORE\_IANUARIE 2019

Val, Țintă=120 $\mu\text{g}/\text{m}^3$

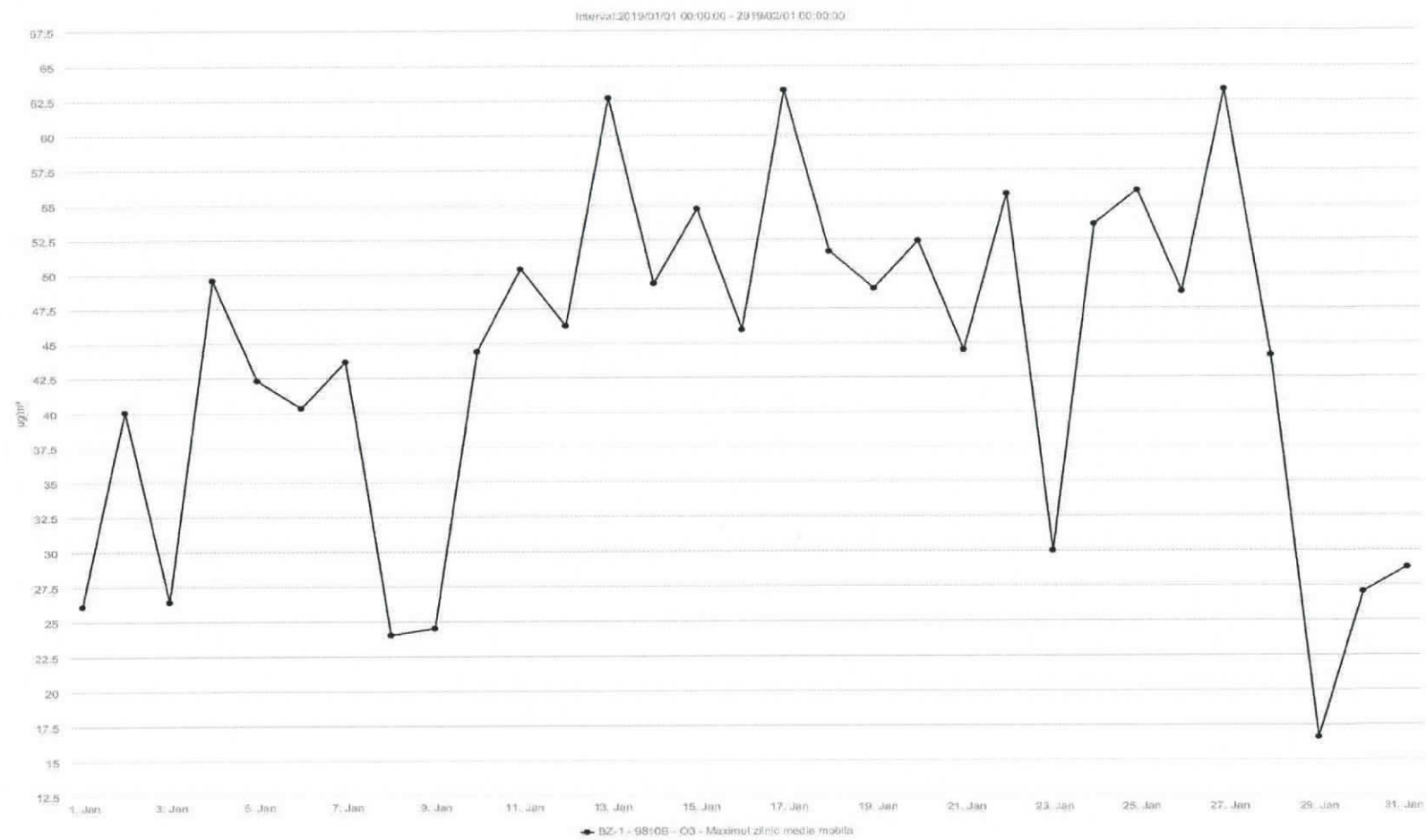

# STAȚIA BZ1\_O3 ( $\mu\text{g}/\text{m}^3$ )\_VALORI ORARE\_IANUARIE 2019

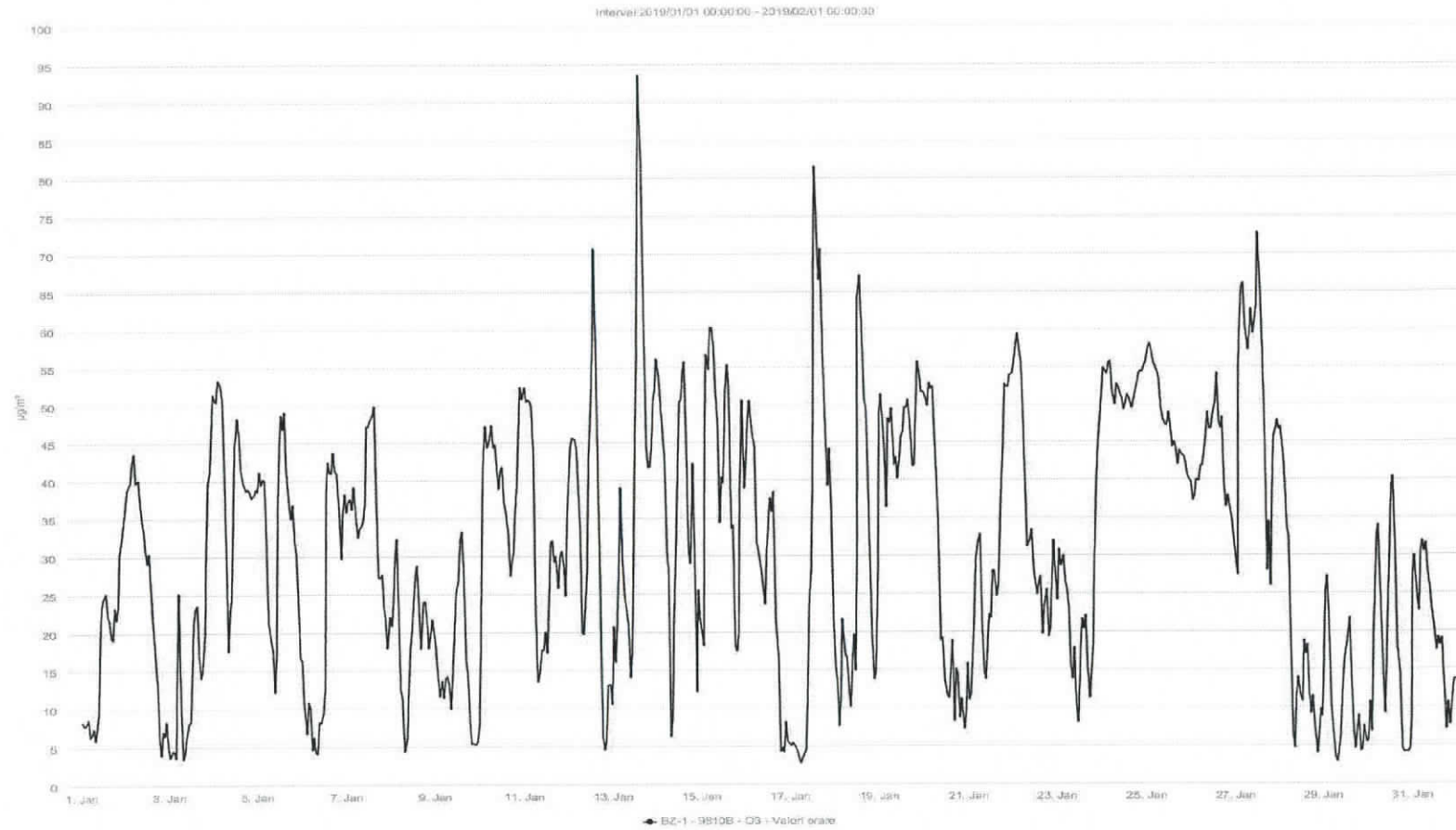

# STAȚIA BZ1\_SO2 ( $\mu\text{g}/\text{m}^3$ )\_VALORI ORARE\_IANUARIE 2019, VL=350 $\mu\text{g}/\text{m}^3$

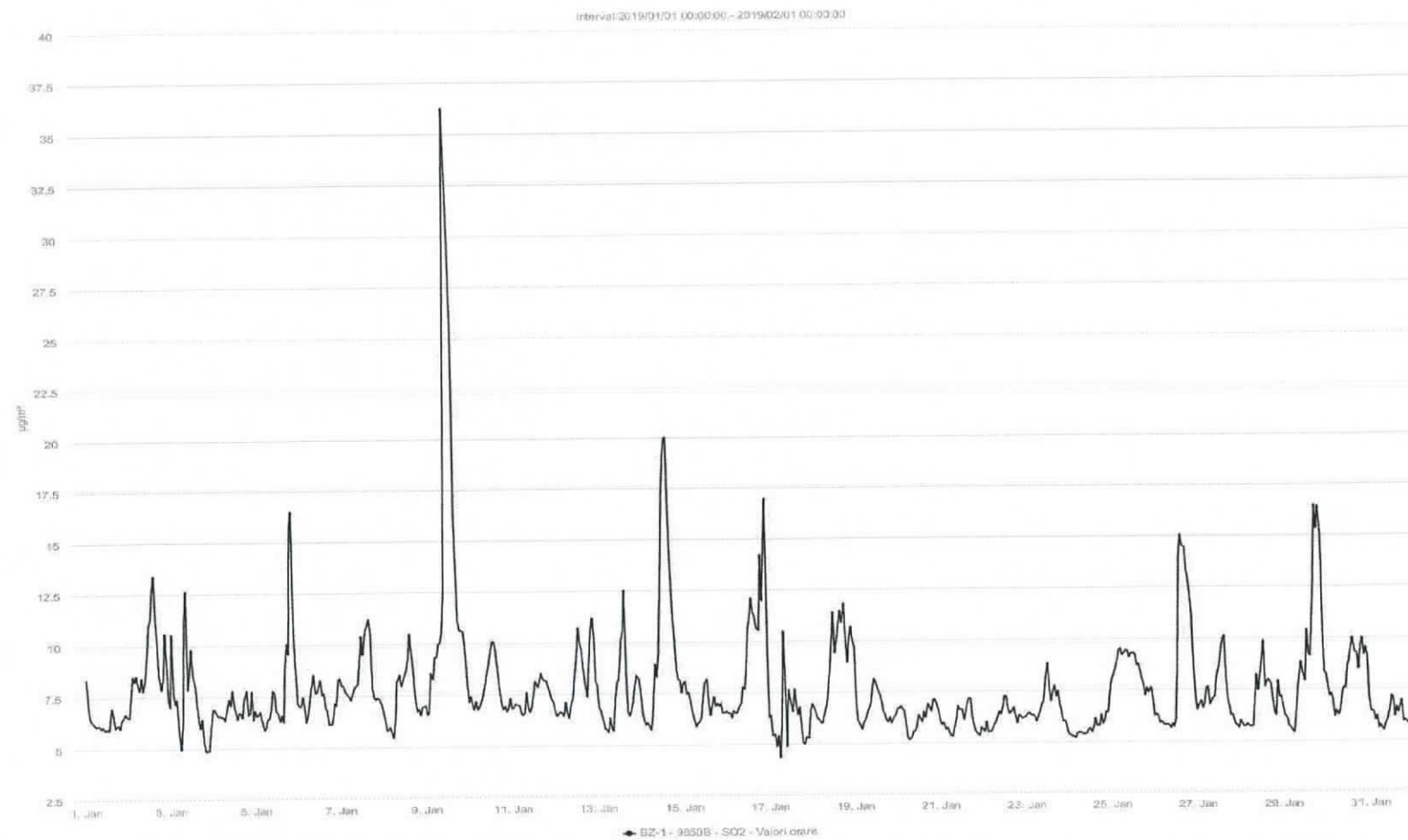

# STAȚIA BZ1\_SO2 ( $\mu\text{g}/\text{m}^3$ )\_VALORI ZILNICE\_IANUARIE 2019, VL=125 $\mu\text{g}/\text{m}^3$

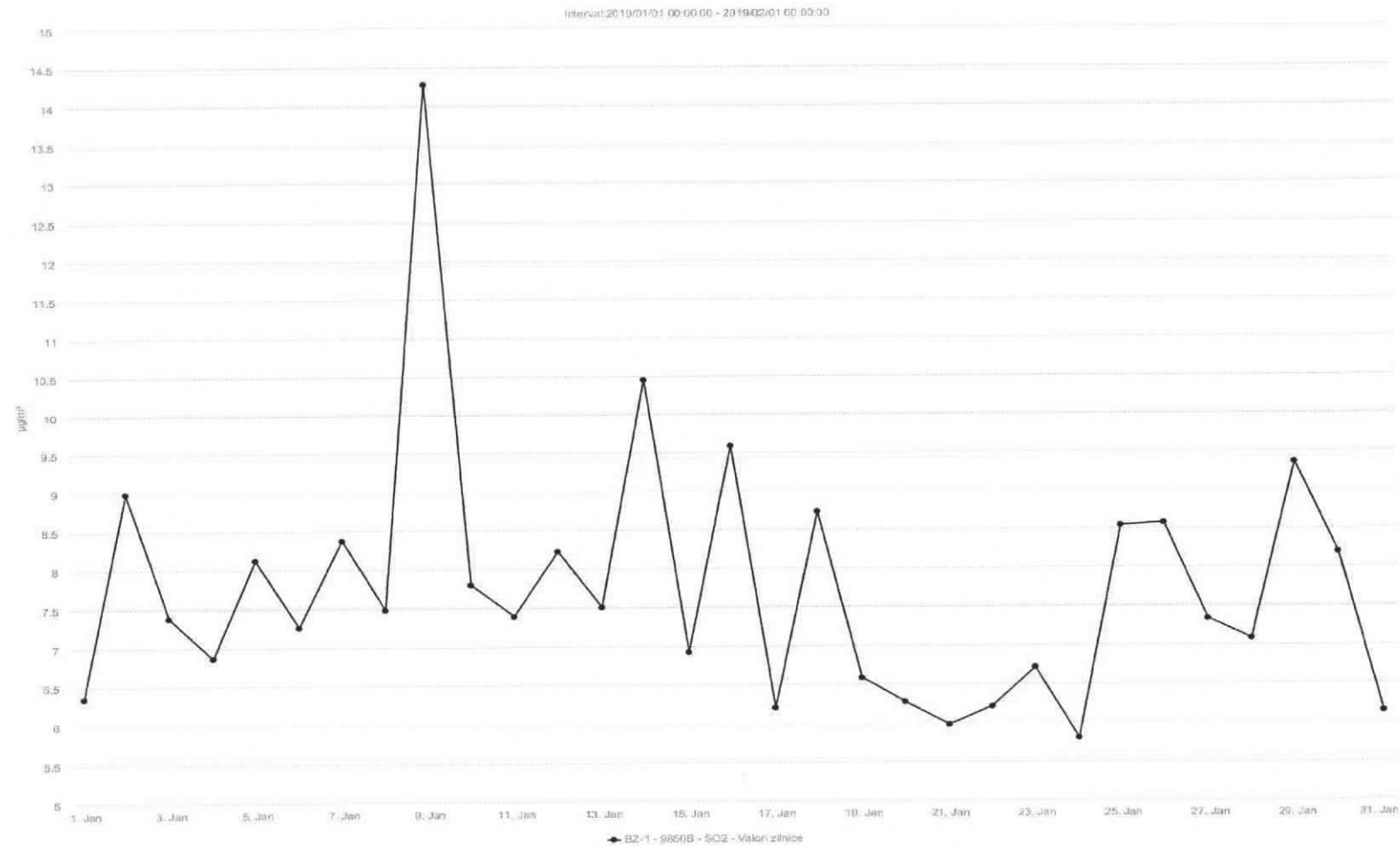



# STAȚIA BZ2\_BENZEN ( $\mu\text{g}/\text{m}^3$ )\_VALORI ORARE\_IANUARIE 2019

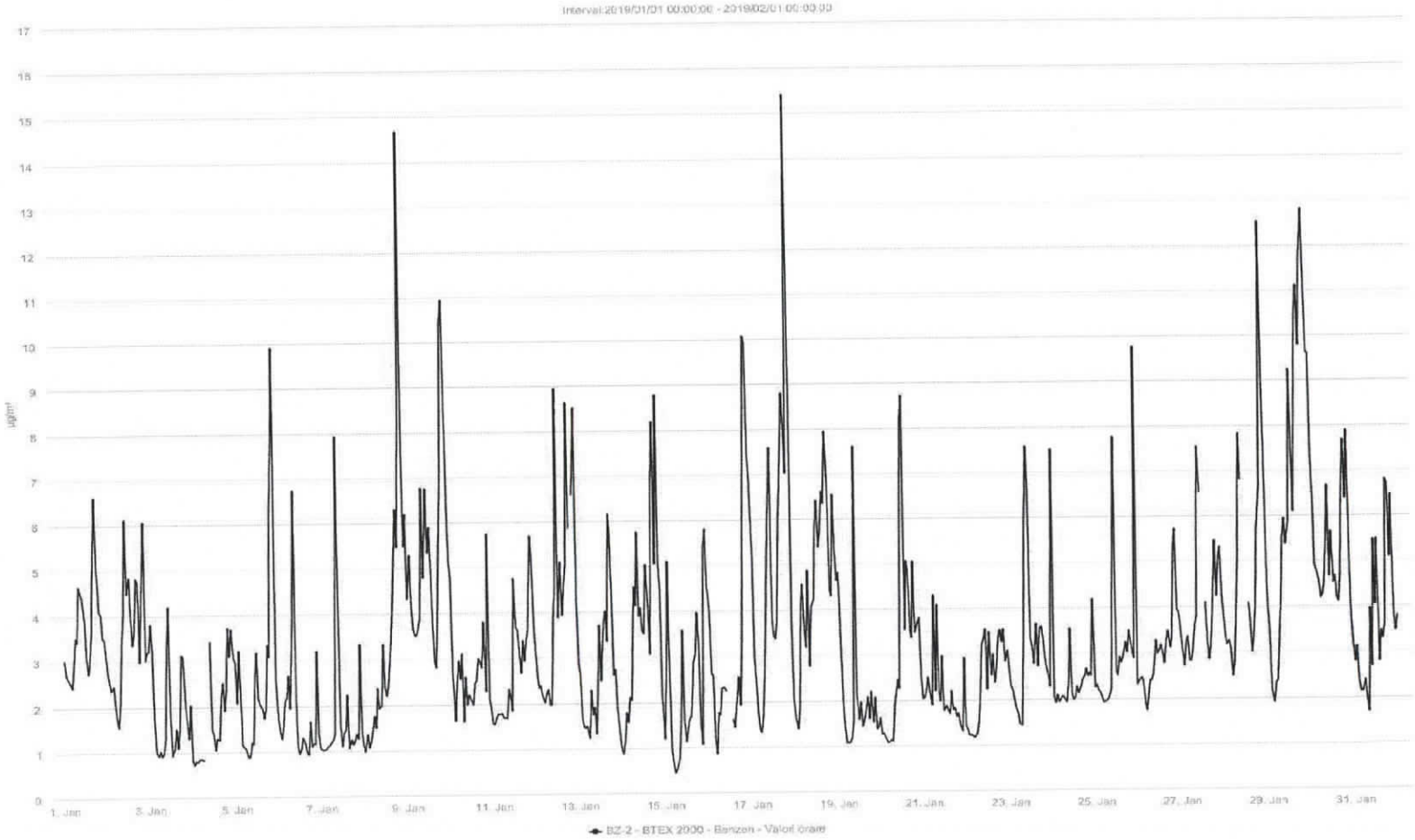

# STAȚIA BZ2\_CO(mg/m3)\_MAXIMA ZILNICĂ A MEDIILOR PE 8 ORE\_IANUARIE 2019, VL= 10mg/m3

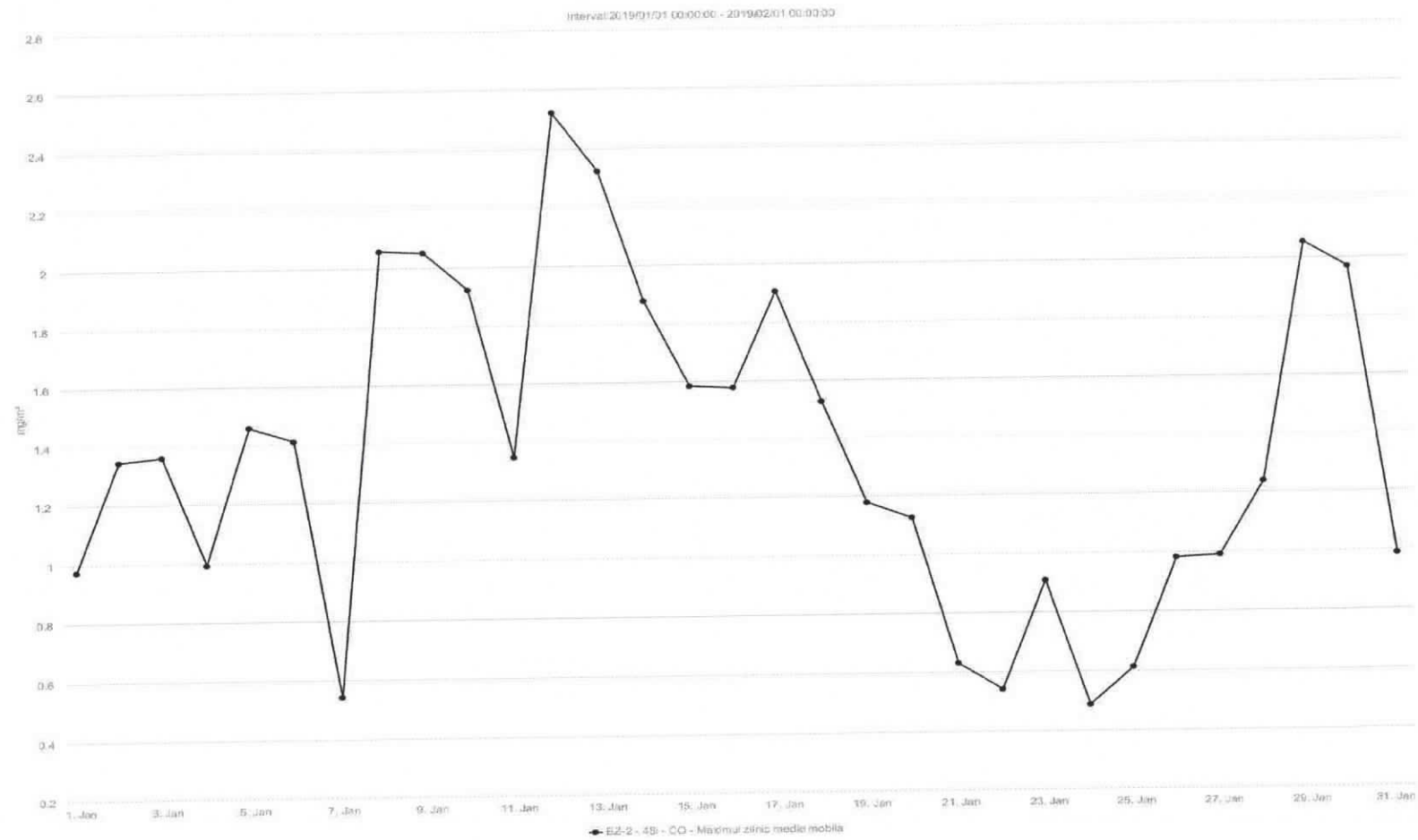

# STAȚIA BZ2\_CO(mg/m3)\_VALORI ORARE\_IANUARIE 2019

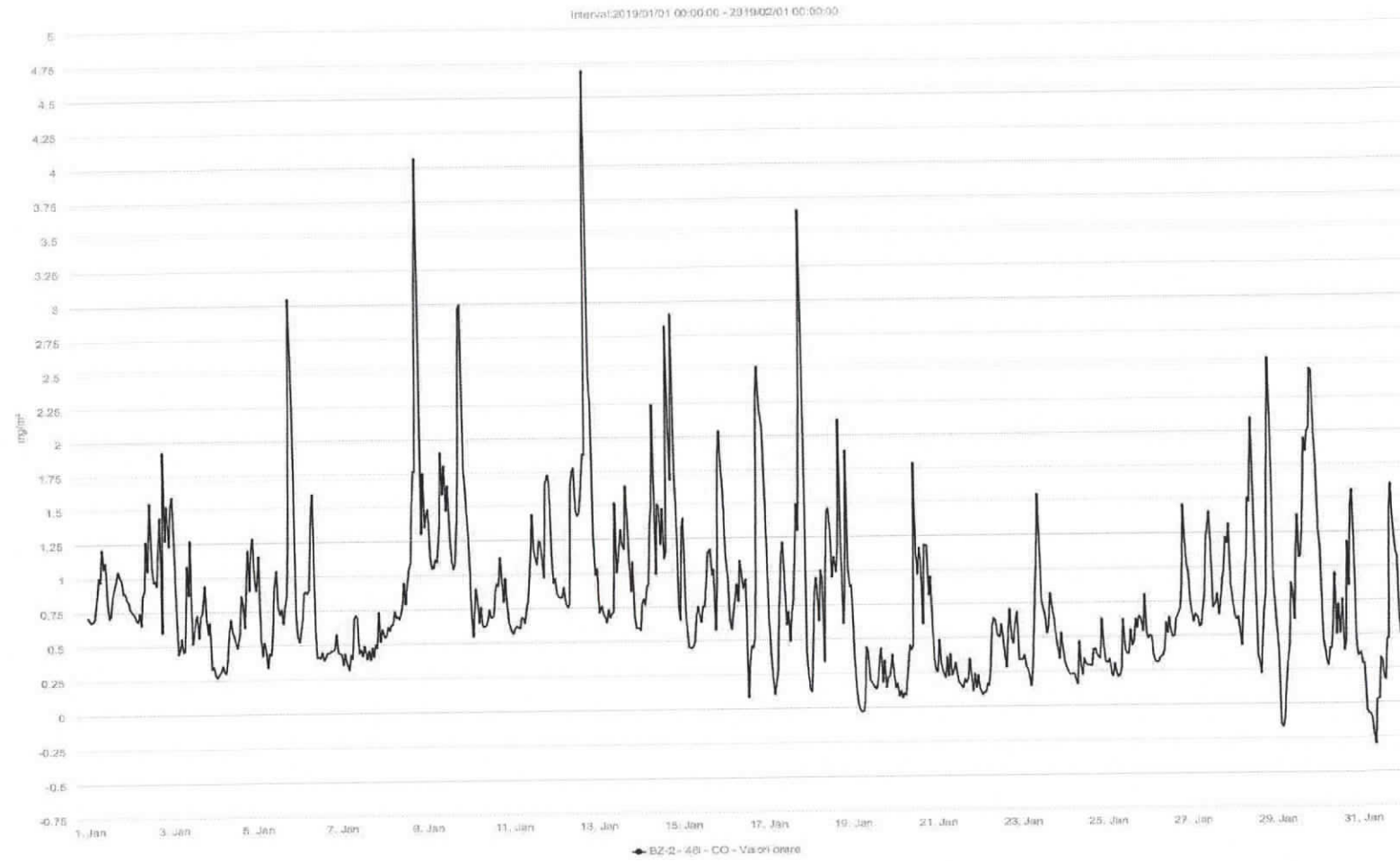

# STAȚIA BZ2\_NO\_NO2\_NOx ( $\mu\text{g}/\text{m}^3$ )\_VALORI ORARE\_IANUARIE 2019, VL NO2=200 $\mu\text{g}/\text{m}^3$

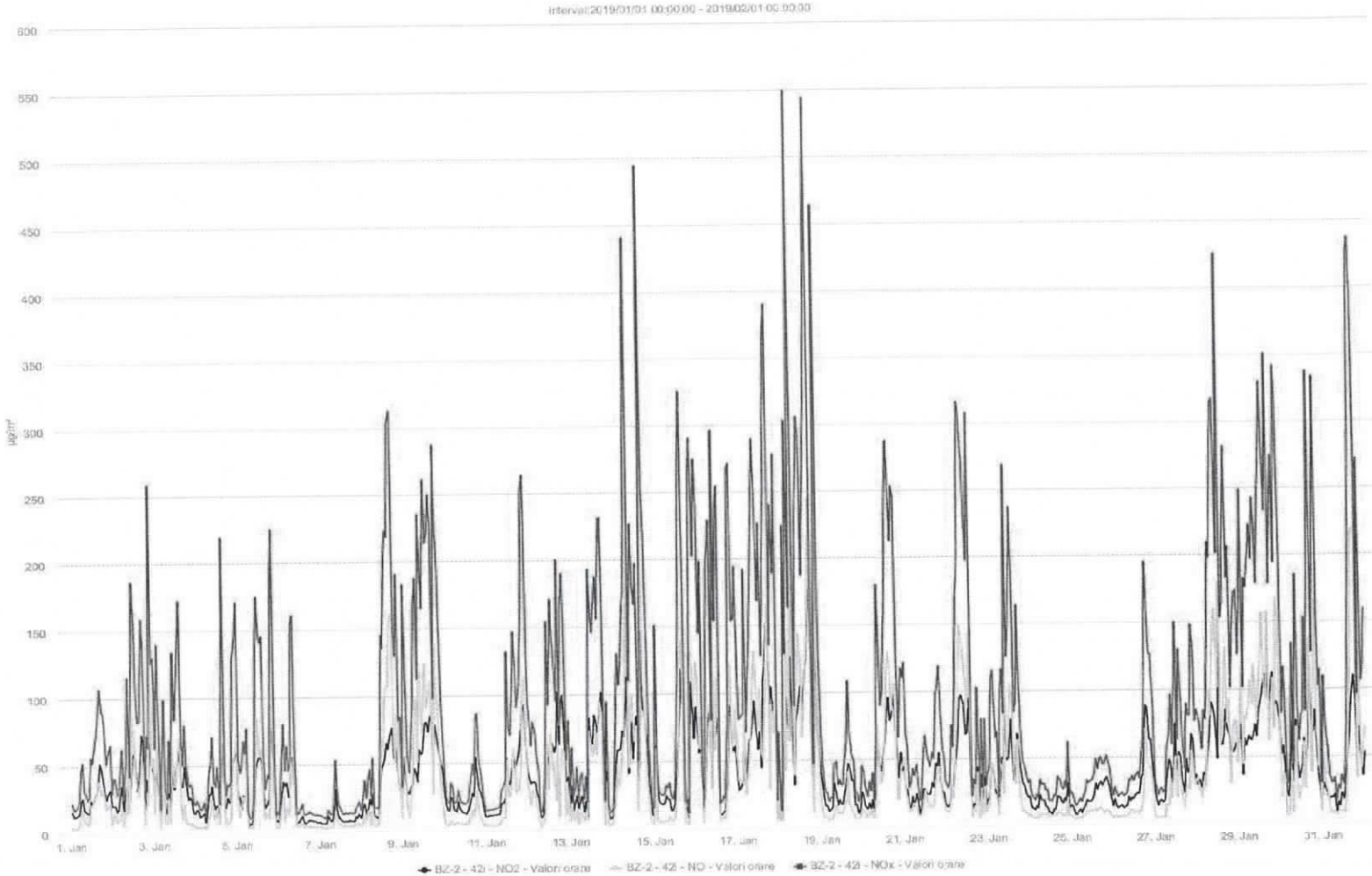



# STAȚIA BZ2\_NO2 ( $\mu\text{g}/\text{m}^3$ )\_VALORI ORARE\_IANUARIE 2019, VL=200 $\mu\text{g}/\text{m}^3$

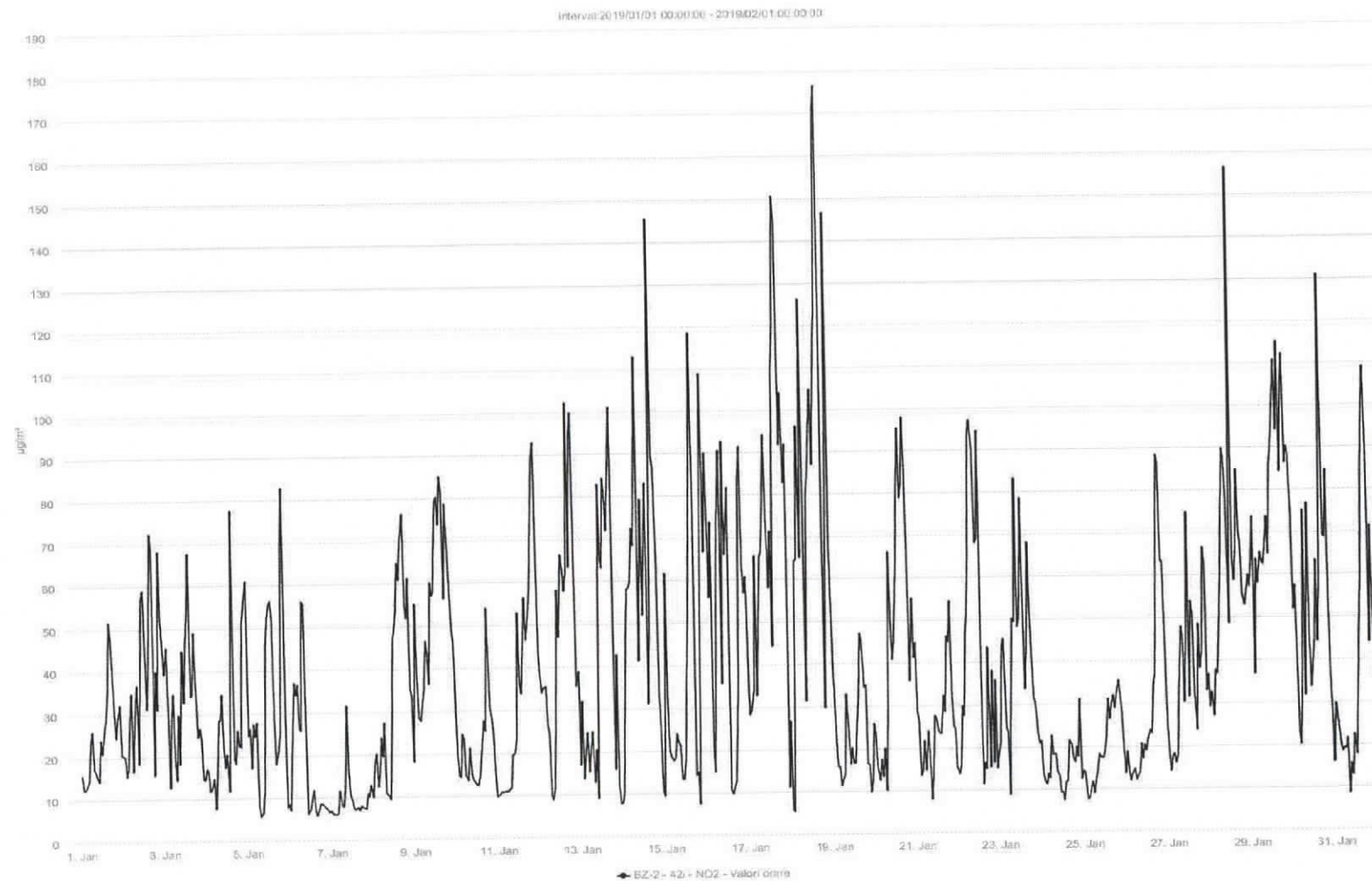

## STAȚIA BZ2\_PM10aut ( $\mu\text{g}/\text{m}^3$ )\_VALORI ZILNICE\_IANUARIE 2019

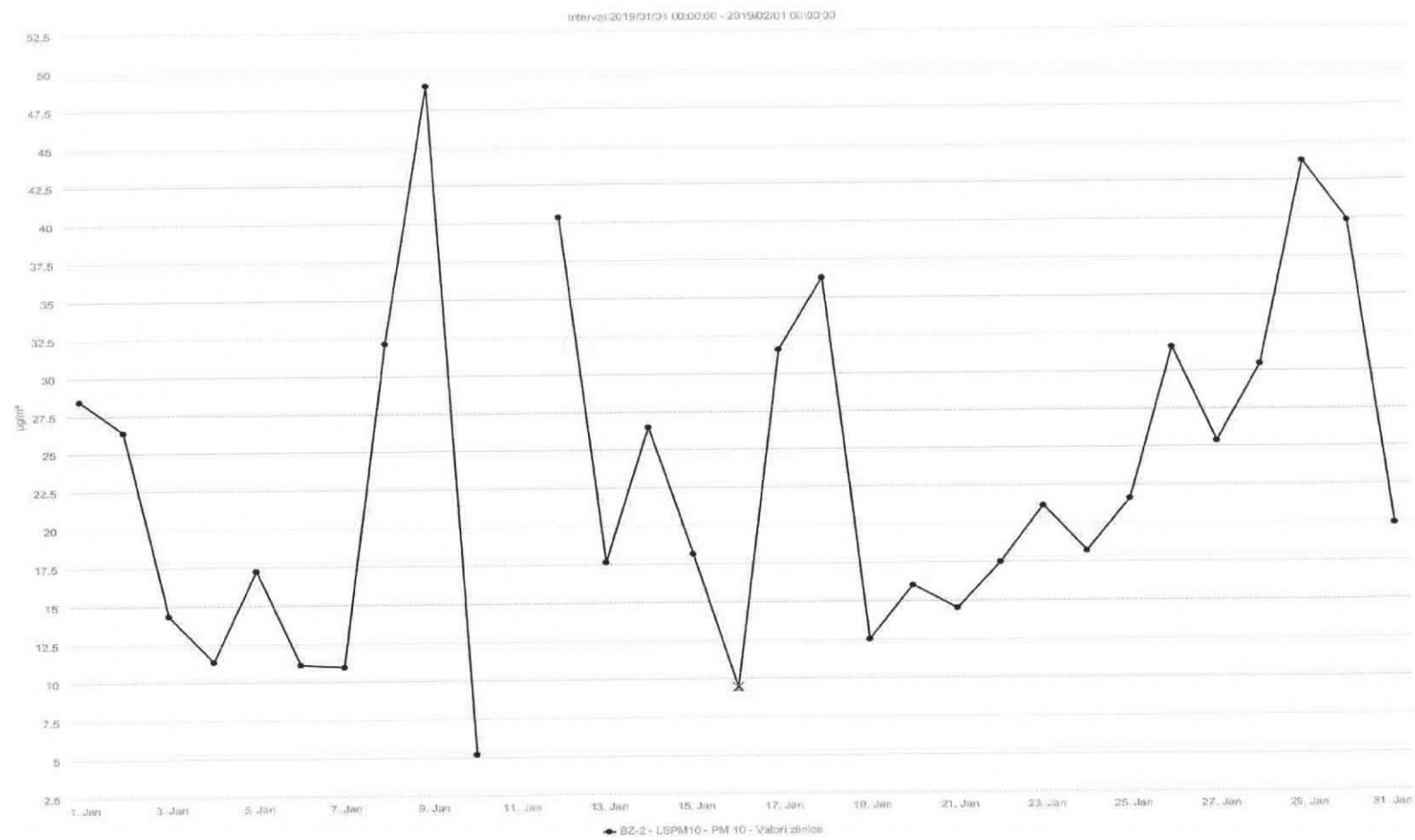

## STAȚIA BZ2\_PM10grv ( $\mu\text{g}/\text{m}^3$ )\_VALORI ZILNICE\_IANUARIE 2019

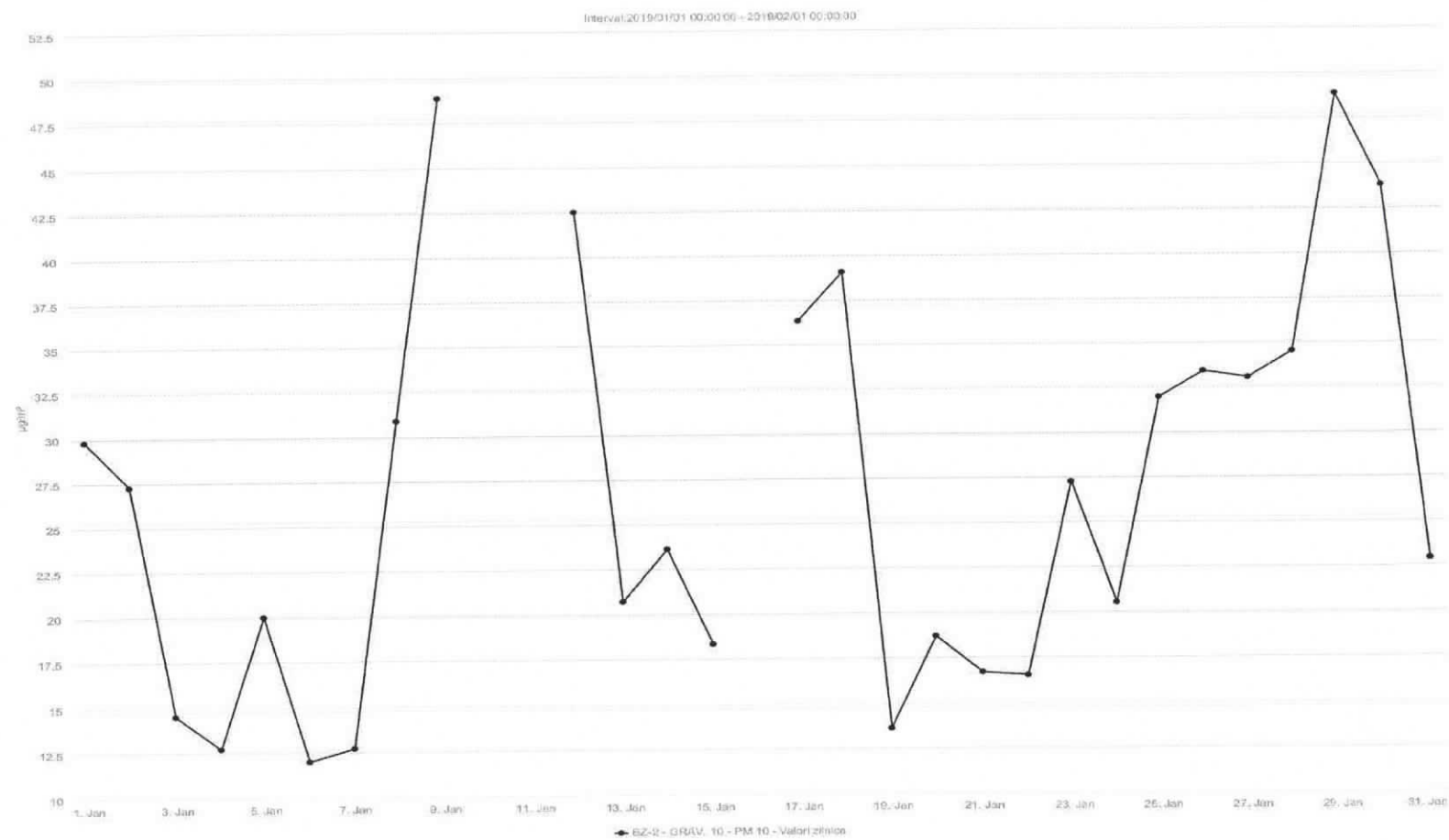

# STAȚIA BZ2\_PM10grv\_PM10aut (µg/m<sup>3</sup>)\_DATE VALIDATE ZILNICE\_IANUARIE 2019

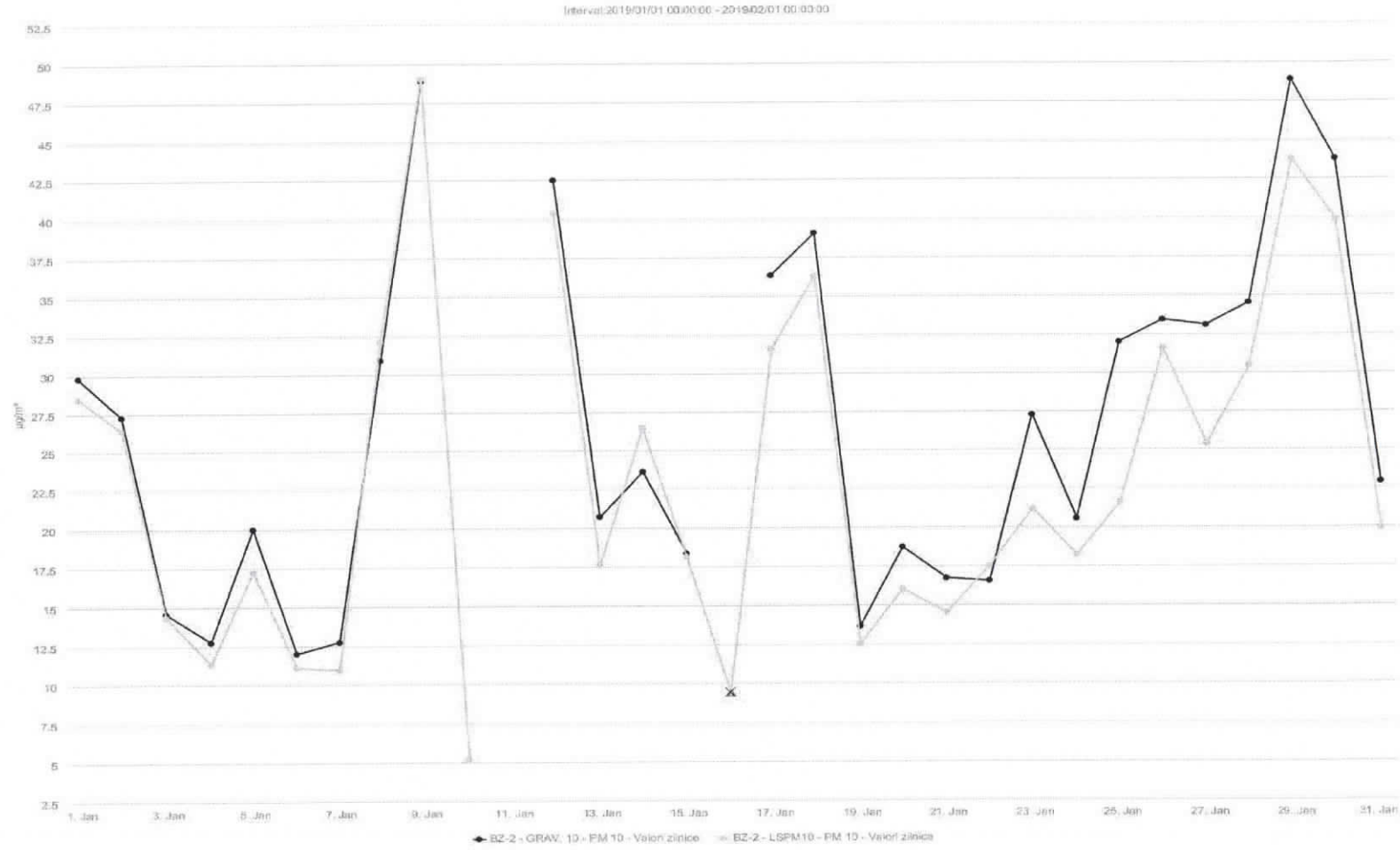



# STAȚIA BZ2\_SO2 ( $\mu\text{g}/\text{m}^3$ )\_VALORI ORARE\_IANUARIE 2019, VL=350 $\mu\text{g}/\text{m}^3$

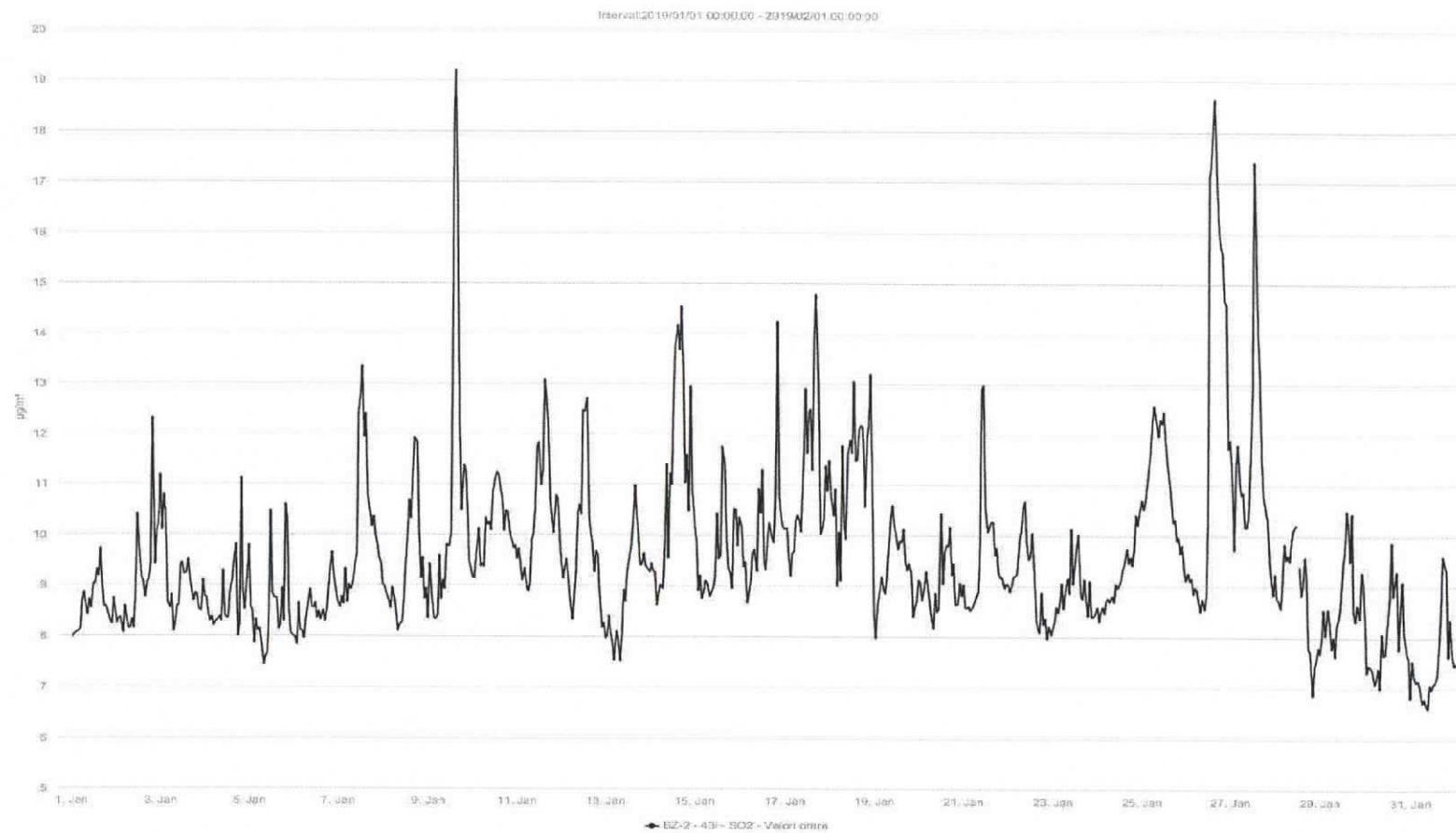

# STAȚIA BZ2\_SO2 ( $\mu\text{g}/\text{m}^3$ )\_VALORI ZILNICE\_IANUARIE 2019, VL=125 $\mu\text{g}/\text{m}^3$

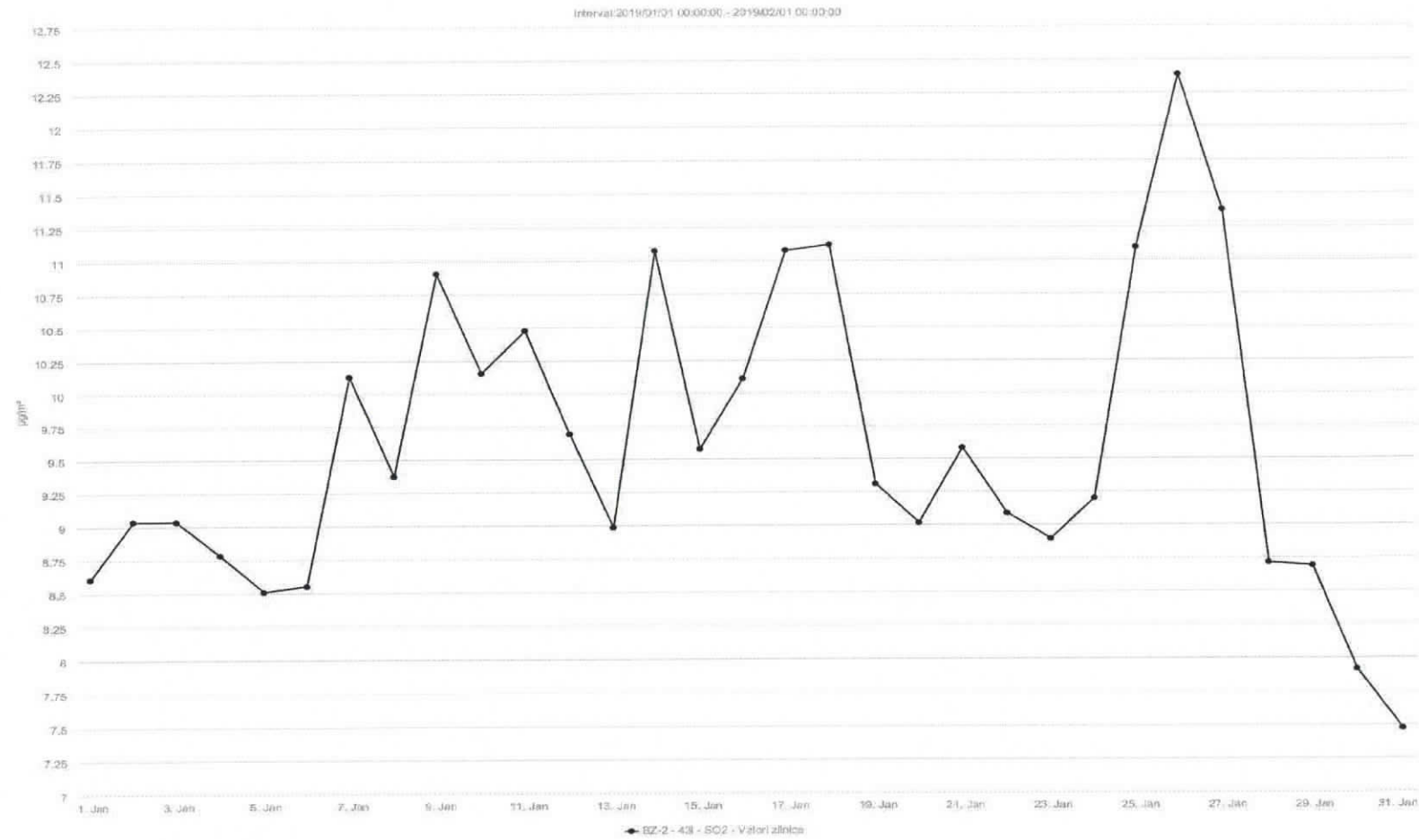

**CAPITOLUL 2**  
**REȚEAUA DE RADIOACTIVITATE**

Valorile medii ale determinărilor din luna IANUARIE 2019 sunt redate sintetic în tabelul de mai jos:

Tabelul 2.1.

<b>FACTORUL DE MEDIU</b>	<b>U.M.</b>	<b>VALOAREA LIMITĂ</b>	<b>MEDIA</b>	<b>MAXIMA</b>	<b>DATA MAXIMEI</b>
Aerosoli atmosferici	Bq/m <sup>3</sup>	10	4,05	9,6	14.01.2019
Debit doză gama în aer	μGy/h	0,250	0,113	0,157	12.01.2019
Depuneri atmosferice	Bq/m <sup>2</sup> /zi	200	2,9	4,7	03.01.2019
Apa brută (R.Buzău)	Bq/l	2	0,748	0,982	04.01.2019

Radioactivitatea factorilor de mediu analizați în luna IANUARIE 2019 s-a prezentat astfel:

- valorile măsurate nu au depășit limitele de atenție pentru niciunul din factorii de mediu;
- față de luna DECEMBRIE 2018, valorile măsurate au fost comparabile ca ordin de mărime, neînregistrându-se diferențe semnificative de la o lună la alta.

## CAPITOLUL 3

### REȚEAUA DE SUPRAVEGHERE A ZGOMOTULUI URBAN

Laboratorul APM Buzău a efectuat în luna ianuarie 2019, 9 măsurări momentane ale nivelului de zgomot ambiental. Măsurările s-au efectuat în județul Buzău, în zone în care există artere cu trafic intens și zone de recreere, parcuri. Punctele de monitorizare au fost stabilite pentru a evalua impactul traficului rutier asupra mediului și implicit a factorului uman.

Punctele de măsurare și nivelul de presiune acustică continuu echivalent ponderat A măsurat și nivelul de presiune acustică ponderat în frecvență A și ponderat în timp F depășit în 10% din timpul măsurat, sunt prezentate în tabelul 3.1.

Tabelul 3.1. Măsurători de zgomot ambiental în luna ianuarie 2019

Nr. crt	Tip măsurătoare	Punct de măsurare	Nivel de presiune acustică continuu echivalent ponderat a[db]	Nivel de presiune acustică ponderat în frecvență a și ponderat în timp f depășit în 10% din timpul măsurat [db]	Limita admisibilă a Nivelului de presiune acustică continuu echivalent ponderat, conform STAS 10009/2017 [db]	Limita admisibilă a nivelului de presiune acustică ponderat în frecvență a și ponderat în timp f depășit în 10% din timpul măsurat, conform STAS 10009/2017 [db]
1.	TRAFIC	Zona NORD - intersecția str. Transilvaniei nr. 62 cu B-dul Unirii zona CEC Buzau	68,54	72,59	70	80
2.	TRAFIC	Zona SUD - Intersecția str. Maresal Al Averescu cu bd Unirii	66,89	70,55	70	80
3.	TRAFIC	Zona EST - str. Marghiloman nr. 238 Buzau	65,89	69,16	70	80
4.	TRAFIC	Zona VEST- Intersecția str. Transilvaniei nr. 307 cu soseaua de centura E85	70,80	74,18	70	80
5.	TRAFIC	Nehoiu DN10- str. 1 Decembrie 1918-B-dul Mihai Viteazu	66,92	70,3	70	80

6.	TRAFIC	Patarlagele DN 10- str. Al. I Cuza nr. 75	69,95	73,54	70	80
7.	TRAFIC	Ramnicu Sarat- Intersectia E 85 cu Str Mihail Kogalniceanu	71,14	75,35	70	80
8.	PARCURI (interiorul zonei funcționale)	PARC MARGHILOMAN ZONA 1	47,75	50,09	60	-
9.	PARCURI (interiorul zonei funcționale)	PARC MARGHILOMAN ZONA 2	47,49	49,89	60	-

#### Concluzii:

Nivelul de presiune acustică continuu echivalent ponderat A, precum și nivelul de presiune acustică ponderat în frecvență A și ponderat în timp F depășit în 10% din timpul măsurat, determinate în punctele situate pe arterele principale de trafic din județul Buzău, s-au comparat cu limitele admisibile ale nivelului de zgomot exterior, la bordura trotuarului care mărginește partea carosabilă a străzilor, în funcție de categoria tehnică a acestora. Conform STAS 10009/2017 s-au înregistrat 2 depășiri a valorii limită admisibile în punctele de măsurare, pe tipuri de indicatori, conform tabelului 3.1.



## CAPITOLUL 4

### PROTECȚIA NATURII ȘI ARII PROTEJATE

În cursul lunii ianuarie 2019, în cadrul serviciului CALITATEA FACTORILOR DE MEDIU, domeniile BIODIVERSITATE, SOL, SUBSOL s-au desfășurat următoarele activități:

#### **1.Urmărirea respectării prevederilor Directivei 92/43/CEE privind conservarea habitatelor naturale și a speciilor de floră și faună sălbatică și a Directivei 2009/147/CE privind conservarea păsărilor sălbatice**

-Au fost emise 15 puncte de vedere către Serviciul AAA pentru planuri / proiecte / activități referitoare la poziția acestora față de siturile comunitare din zonă, conform art. 28 din Legea 49/2011 care modifică și completează OUG nr. 57/2007 privind regimul ariilor naturale protejate, conservarea habitatelor naturale, a florei și faunei sălbatice, cu modificările și completările ulterioare.

-S-a realizat centralizarea efectivelor de specii strict protejate (urs, lup, pisică sălbatică și râs) la nivel județean și transmiterea datelor la ANPM și introducerea acestora în SIM –CN modulul Derogari/Evaluări.

- S-a realizat actualizarea periodică a informațiilor privind ariile naturale protejate din platforma electronică Sistem Integrat de Mediu – Conservarea Naturii.

#### **2.Implementarea prevederilor Strategiei naționale pentru gestionarea durabilă a siturilor contaminate**

- Se actualizează permanent baza de date „Monitorizare situri contaminate” prin introducerea datelor pentru investigațiile / remedierile realizate la siturile potențial contaminate din județ.

- Conform inventarului actualizat al siturilor potențial contaminate, la finele lunii ianuarie a.c, situația se prezintă astfel:

- 38 situri potențial contaminate inventariate, cu o suprafață de 977290,27 mp;
- suprafață remediată 31444,41 mp, în 10 situri potențial contaminate;

- Se acordă suport tehnic de specialitate serviciului Avize, Acorduri, Autorizații prin analizarea și emiterea unui punct de vedere pentru proiecte de investigare a poluării solului și subsolului și a apelor subterane, pentru reconstrucția ecologică a solului și rapoarte de monitorizare a calității solului și subsolului. În cursul lunii ianuarie 2019 au fost emise 9 puncte de vedere către serviciul AAA din care 1 comun cu Arii Naturale Protejate.

#### **3.Gradini zoologice (Directiva 99/22/CEE privind grădinile zoologice)**

- nu este cazul

#### **4.Informare și constientizare în privința protecției naturii și a ariilor naturale protejate**

#### **5.Proiecte cu finanțare națională /europeană**

**6.Regulamentul (CE) nr.1497/2003** care amendează Regulamentul Parlamentului european și al Consiliului nr.339/97 referitor la protecția speciilor de faună și floră sălbatică prin reglementarea comerțului cu acestea și Regulamentul (CE) nr.349/2003 privind suspendarea introducerii în Comunitatea Europeană a anumitor specii de faună și floră sălbatică, transpuse prin Ordinul 647/2001 pentru aprobarea procedurii de autorizare a activităților de recoltare, capturare și/sau de achiziție și comercializare pe piața internă sau la export a plantelor și animalelor din flora și fauna sălbatică, precum și a importului acestora



- Eliberarea și introducerea în SIM CN a autorizațiilor de recoltare/capturare din floră și faună sălbatică emise de APM Buzău în anul 2018.

**7.Directiva18/2001 CEE privind introducerea deliberată în mediu și pe piață a Organismelor modificate genetic**

**8.Directiva 86/609/CEE privind protecția animalelor folosite în scopuri experimentale și de cercetare științifică**

## CAPITOLUL 5

### GESTIUNE DEȘEURI

În cursul lunii ianuarie 2019, în cadrul serviciului CALITATEA FACTORILOR DE MEDIU, domeniile DEȘEURI, CHIMICALE, s-au desfășurat următoarele activități:

#### **1.Continuarea implementării Directivei 2000/53/CE privind vehiculele uzate și a Deciziei Comisiei 2005 / 293/CE**

- Se monitorizează permanent activitatea de emitere a actelor de reglementare pentru actualizarea inventarului privind operatorii economici autorizați pentru activitatea de colectare/tratare a VSU;
- A fost elaborat și transmis la ANPM raportul lunar privind stadiul autorizării operatorilor economici care intră sub incidența directivei.

#### **2.Directiva 2006/66/CCE privind bateriile și acumulatorii și deșeurile de baterii și acumulatori**

- Se monitorizează permanent activitatea de emitere a actelor de reglementare pentru actualizarea inventarului privind operatorii economici autorizați pentru colectarea/tratarea deșeurilor de baterii și acumulatori.

#### **3.Directiva 2000/76/CE privind incinerarea deșeurilor**

#### **4.Urmărirea respectării prevederilor Regulamentului 1013/2006 privind supravegherea și controlul transportului de deșeuri**

- Au fost emise/aprobate formularele prevăzute de reglementările în vigoare pentru transportul deșeurilor periculoase la instalațiile de valorificare aflate pe teritoriul județului Buzău,

#### **5.Directiva Consiliului 1999/31/CEE privind depozitarea deșeurilor și Decizia Consiliului 2003/33/CE privind stabilirea criteriilor și procedurilor pentru acceptarea deșeurilor la depozite**

- Se efectuează permanent monitorizarea și evaluarea stadiului implementării măsurilor de extindere a ratei de acoperire a zonelor deservite de servicii de salubritate.
- În cursul lunii ianuarie 2019 nu au fost solicitări noi privind eliberarea unor accepturi de eliminare a deșeurilor în depozitul Gălbinași, conform prevederilor Ordinului MMGA nr. 95/2005.
- Se monitorizează permanent impactul asupra factorilor de mediu, generat de depozitele de deșeuri neconforme (atât cele închise, cât și cele care doar au sistat depozitarea) și se raportează periodic situația potrivit fluxurilor de raportare stabilite. Și în cursul lunii ianuarie 2019, au fost efectuate raportările privind stadiul închiderii depozitelor neconforme de deșeuri din județ.
- A fost înaintat către ANPM și MM raportul trimestrial privind situația depozitelor conforme de deșeuri din județul Buzău.

#### **6.Urmărirea implementării Directivei Consiliului 96/59/CE privind eliminarea bifenililor și trifenililor policlorurați (PCB/PCT)**

- Nu au mai fost solicitări suplimentare în luna ianuarie 2019.

#### **7.Urmărirea implementării prevederile Directivei 2008/98/CE privind gestionarea uleiurilor uzate și ale H.G. 235/2007 privind gestionarea uleiurilor uzate**

- Nu au mai fost solicitări suplimentare în luna ianuarie 2019.

**8.Directiva Parlamentului și Consiliului nr. 94/62/CE privind ambalajele și deșeurile de ambalaje modificată de Directiva Parlamentului și Consiliului nr. 2000/12/CE**

- Se monitorizează permanent stadiul atingerii obiectivelor de reciclare și valorificare a deșeurilor de ambalaje;

-Se monitorizează permanent implementarea sistemelor de colectare selectivă a deșeurilor de ambalaje la nivelul localităților județului.

- În luna ianuarie 2019 s-a deschis sesiunea 2017 în aplicația SIM-Ambalaje, pentru introducerea de către operatorii economici și unitățile administrativ teritoriale a datelor privind gestionarea ambalajelor și deșeurilor de ambalaje în anul 2017.

**9.Urmărirea implementării Directivei Consiliului 2012/19/UE privind deșeurile de echipamente electrice și electronice și a Directivei Parlamentului European și Consiliului 2002/95/CE privind restricțiile de utilizare a anumitor substanțe periculoase în echipamentele electrice și electronice (DEEE)**

- Au fost colectate informațiile și reactualizate bazele de date lunare privind cantitățile de DEEE colectate/tratate.

**10.Regulamentul CE nr. 689/2008 privind importul exportul anumitor produse chimice periculoase**

**11.Regulamentul nr. 648/2004 al Parlamentului European și al Consiliului privind detergenții amendat de Regulamentul nr. 907/2006 pentru detergenți privind adaptarea Anexelor III și VII**

**12.Directiva 87/217/CEE privind prevenirea și reducerea poluării mediului cauzate de azbest**

**13.Regulamentul (CE) 1102/2008 privind interzicerea exporturilor de mercur metalic și de anumiți compuși și amestecuri și depozitarea în condiții de siguranță a mercurului metalic**

**14.Regulamentul Parlamentului European și al Consiliului (CE) 850/2004 privind poluanții organici persistenti**

**15.Îndeplinirea prevederilor Regulamentului CE nr. 2150/2002 privind statistica deșeurilor**

- În luna ianuarie 2019 s-a deschis sesiunea 2018 în aplicația SIM Statistica Deșeurilor, pentru completarea de către operatorii economici a datelor privind gestionarea deșeurilor în anul 2018.

- A continuat informarea operatorilor referitoare la modalitatea de raportare a datelor privind evidența deșeurilor.

**16.Regulamentul (CE) nr.1005/2009 privind substanțele care diminuează stratul de ozon**

**17.Urmărirea respectării prevederilor din Regulamentul (UE) nr. 517/2014 al Parlamentului European și al Consiliului din 16 aprilie 2014 privind gazele fluorurate cu efect de seră și de abrogare a Regulamentului (CE) nr. 842/2006**



- Se monitorizează permanent activitatea de emitere a actelor de reglementare pentru identificarea și actualizarea bazei de date privind operatorii economici care utilizează gaze fluorurate cu efect de seră.

**18.Directiva nr. 98/8/CE privind introducerea pe piață a produselor biocide**

**19.Directiva 91/414/CEE privind introducerea pe piață a produselor fitofarmaceutice**

**20.Directiva nr. 86/278/CE privind protecția mediului și în particular a solului, atunci când nămolul de la stațiile de epurare este utilizat în agricultură**

**21.Urmărirea respectării prevederilor Regulamentului 1907/2006 privind înregistrarea, evaluarea, autorizarea și restricționarea substanțelor chimice (REACH), cu modificările și completările ulterioare**

- Se monitorizează permanent activitatea de emitere a actelor de reglementare pentru actualizarea inventarului operatorilor economici care intră sub incidența Regulamentului REACH.

**22.Urmărirea respectării prevederilor Directivei 2008/98/CE privind deșeurile**

- Aplicarea prevederilor Legii 211/2011 privind regimul deșeurilor, care transpune Directiva cadru.

- S-a colaborat cu serviciul Avize, Acorduri, Autorizații pentru evaluarea corectă a proiectelor sau autorizarea operatorilor economici care doresc să desfășoare activități de gestionare a deșeurilor, precum și pentru reglementarea activităților care intră sub incidența Legii nr. 211/2011 privind regimul deșeurilor.

- În cursul lunii ianuarie 2019, a fost înregistrată o solicitare pentru elaborarea răspunsului la cereri de informații de mediu privind gestionarea deșeurilor.

## CAPITOLUL 6

### POLUĂRI ACCIDENTALE

În cursul lunii ianuarie 2019 nu s-au înregistrat evenimente de natură a conduce la accidente/incidente ecologice pe raza județului Buzău.

## CAPITOLUL 7

### CHELTUIELI ȘI INVESTIȚII PENTRU MEDIU

În cursul lunii decembrie 2018 au fost realizate următoarele investiții pentru protecția mediului:

Nr.crt.	Investiții (mii RON)					Observații explicitare cap,"alte surse" (finanțări ext, granturi, etc) / Tip lucrări
	Realizări					
	Total	Surse proprii	Buget local	Buget stat	Alte surse	
Anexa1	89.731	89.731	0.000	0.000	0.000	
Anexa 2	424.000	0.000	424.000	0.000	0.000	
Anexa 3	0.000	0.000	0.000	0.000	0.000	
<b>Total</b>	<b>513.731</b>	<b>89.731</b>	<b>424.000</b>	<b>0.000</b>	<b>0.000</b>	