

MEMORIU DE PREZENTARE



BENEFICIAR:
SC OMV PETROM SA

STR. CORALILOR NR.
22, SECTOR 1,
BUCURESTI
Telefon/Fax +40
372428629/ +40
212063060

PROIECTANT:
**SC TECHE
CONSTRUCT
SOLUTIONS SRL**

STR. STIRBEI VODA
NR150, BL26C, SC A,
ET5, AP17, SECTOR 1,
BUCURESTI
Telefon/Fax 0720607670/
0212063060
E-mail:office@teche.ro

AUGUST 2022

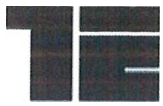

MEMORIU DE PREZENTARE INTOCMIT CONFORM ANEXA 5.E DIN LEGEA 292/2018

I. DENUMIREA PROIECTULUI

„LUCRARI DE ABANDONARE DE SUPRAFATA AFERENTE SONDEI 471 MP BARBUNCESTI”

II. TITULAR

- Numele beneficiarului: **SC OMV PETROM SA**
- Adresa postala: **STR. CORALILOR NR. 22, SECTOR 1, BUCURESTI**
- Numar de telefon/fax: **+40 372028208/ +40 212063060**
- Adresa de e-mail: **doina.bercaru@petrom.com**
- Adresa paginii de internet: **<https://www.omvpetrom.com/ro>**
- Numele persoanelor de contact: **Doina BERCARU – Expert Permitting**

Proiectant general :

S.C. TECHE CONSTRUCT SOLUTIONS S.R.L.

**STR. STIRBEI VODA NR.150, BL26C, SC A, ET5, AP17, SECTOR 1,
BUCURESTI**

Telefon/Fax 0720607670/ 0212063060

E-mail: office@teche.ro

III. DESCRIEREA CARACTERISITICILOR FIZICE ALE INTREGULUI PROIECT

- Rezumatul proiectului

Sonda 471 MP Barbuncesti este arondata la Parc 1 Barbuncesti.

Proiectul **LUCRARI DE ABANDONARE DE SUPRAFATA AFERENTE SONDEI 471 MP BARBUNCESTI** prevede desfiintarea in totalitate a instalatiilor si constructiilor de suprafata/ingropate existente in careul sondei, precum si remedierea/reabilitarea terenului aferent sondei 471 MP Barbuncesti.

In conformitate cu prevederile Acordului ANRM nr. 15-AB din 27.02.2020 sonda nu este functionala si a fost abandonata in adancime in anul 2021.

Din punct de vedere administrativ, sonda 471 MP Barbuncesti este amplasata in extravilanul Comunei Tisau, Sat Barbuncesti, judetul Buzau, in u.a. 75F1.

Din punct de vedere juridic, terenul in suprafata totala de 2865 mp alcatuit din careu sonda este inchiriat de OMV Petrom SA de la RNP Romsilva – Directia Silvica Buzau in baza Contractului de inchiriere nr. 11521 din 24.11.2015.

Terenul nu este grevat de sarcini si nu este inclus in Lista monumentelor istorice.

Categoria de folosinta a terenului: sonda – curti constructii.

Amplasamentul studiat poate fi identificat cu urmatoarele coordonate in sistem stereo 70:

Nr. Crt.	Coordonata N (m)	Coordonata E (m)
1	414642.327	625948.379
2	414701.486	625951.605
3	414693.319	625999.910
4	414687.109	625999.042
5	414669.963	625997.617
6	414635.168	625999.481

Coordonatele STEREO 1970 ale coloanei sunt: **X=414669.53, Y=625972.45**

Amplasamentul are urmatoarele vecinitati:

- La Nord: Ocolul Silvic Tisau
- La Sud: Ocolul Silvic Moinesti
- La Est: Drum de exploatare
- La Vest: Ocolul Silvic Moinesti

Elementele prezente pe amplasamentul sondei 471 MP Barbuncesti, propuse a fi desfiintate sunt:

- Beci sonda (dimensiuni interioare 2m x 2m x 1.5m) – 1 buc;
- Stalpi electrici SE10 – 2 buc;
- Suprafata pietruita careu – S = 980 mp h=0,20m;
- Conducta metalica nefunctionala – l = 10m aprox.

Elementele care nu sunt vizibile la suprafata, dar care se estimeaza ca pot fi identificate in timpul lucrarilor sunt:

- Fundatii ancoraj din beton – 4 buc;
- Fundatie mast – 1 buc.

Odata cu identificarea elementelor prezente pe amplasamentul sondei 471 MP Barbuncesti, au fost prelevate si analizate probe de sol pentru certificarea calitatii solului din cadrul amplasamentului. Descrierea activitatilor de investigare, interpretarea analizelor si concluziile investigarii au fost detaliate in Raportul de Investigare transmis cu notificarea intocmita conform Legii nr. 292 din 2018.

Astfel, prin prezetul proiect se vor executa urmatoarele tipuri de lucrari:

- ✓ **Eliberarea amplasamentului de eventualele deseuri (menajere, metalice etc.)**
- ✓ **Lucrari de demolare a structurilor din beton (pentru cele identificate si pentru cele care se vor identifica in timpul lucrarilor, daca va fi cazul);**
- ✓ **Dezafectare suprafete acoperite cu agregate;**
- ✓ **Demontarea instalatiilor electrice si stalpilor pentru curent electric aflati in aria careului;**
- ✓ **Demontare si dezafectare conducte metalice subterane inactive identificate si care se vor identifica in timpul lucrarilor pana la limita amplasamentului, daca va fi cazul**
- ✓ **Excavarea solului contaminat;**
- ✓ **Dupa fiecare operatiune, terenul va fi eliberat de deseurile rezultate si va fi pregatit pentru executarea operatiunii urmatoare;**

- ✓ Solul contaminat rezultat din activitatea de remediere va fi transportat la statiile de bioremediere ale beneficiarului;
- ✓ Deseurile rezultate din activitatea de demolare/desfiintare a elementelor de suprafata vor fi transportate spre valorificare (recuperare / reutilizare) si/sau eliminare la un depozit de deseuri autorizat;
- ✓ Transportul componentelor/materialelor rezultate in urma dezafectarii se va face pe drumul de acces din zona;
- ✓ Dupa finalizarea lucrarilor se vor realiza lucrari pedoameliorative pentru aducerea terenului la starea initiala.

- **Justificarea necesitatii proiectului si obiective generale**

OMV Petrom, operator de petrol si gaze naturale prudent si responsabil, actioneaza respectand obligatia sa de a se conforma prevederilor legale referitoare la remedierea amplasamentelor pentru care s-a incetat activitatea petroliera.

In conformitate cu prevederile Acordului ANRM nr. 15-AB din 27.02.2020 sonda nu este functionala si a fost abandonata in adancime in anul 2021.

In data de 22.10.2020 au fost prelevate 15 probe de sol din cadrul careului sondei amplasate conform Anexa nr. 2 – Plan de prelevare.

Probele au fost prelevate astfel:

Probele au fost prelevate astfel:

Punctul P1 – 3 probe

Punctul P2 – 3 probe

Punctul P3 – 3 probe

Punctul P4 – 3 probe

Punctul P5 – 3 probe

Punctele de prelevare pot fi identificate prin urmatoarele coordonate Stereo 1970:

Punct prelevare	Coordonate	
	X [m]	Y [m]
P1	414671.121	625966.851
P2	414684.159	625963.267
P3	414658.582	625962.398
P4	414653.519	625981.647
P5	414681.562	625986.534

In vederea identificarii gradului de contaminare, probele au fost analizate pentru indicatorul THP (Total Hidrocarburi Petroliere), iar rezultatele au fost comparate cu valorile de referinta pentru elementele chimice prezente in sol, din tabelul nr.2 din Anexa la Ordinul MAPPM nr. 756/03.11.1997, in care sunt reglementate valorile normale, pragurile de alerta si pragurile de interventie.

VALORI DE REFERINTA pentru urme de elemente chimice în soluri					
Hidrocarburi aromatice și poliaromatice, hidrocarburi din petrol (mg/kg substanta uscata)					
Urme de element	Valori nominale	Praguri de alerta/ Tipuri de folosinte		Praguri de interventie/ Tipuri de folosinte	
		Sensibile	Mai putin sensibile	Sensibile	Mai putin sensibile
Total hidrocarburi	<100	200	1000	500	2000

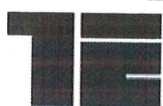

din petrol				
------------	--	--	--	--

Rezultatele analizelor de laborator si interpretarea acestora sunt:

Codificare proba	Adancime prelevare* (cm)	Rezultat analize (mg/kg)	Interpretare rezultat in corelatie cu legislatia aplicabila si categoria de folosinta a terenului – sensibil
P1 – 0.05	5	308	A fost depasit pragul de alerta pentru terenuri cu folosinta sensibila, nu a fost depasit pragul de interventie pentru terenuri cu folosinta sensibila
P1 – 0.4	40	217	A fost depasit pragul de alerta pentru terenuri cu folosinta sensibila, nu a fost depasit pragul de interventie pentru terenuri cu folosinta sensibila
P1 – 0.9	90	1630	A fost depasit pragul de interventie pentru terenuri cu folosinta sensibila
P2 – 0.05	5	59.4	Nu a fost depasit pragul de alerta pentru terenuri cu folosinta sensibila
P2 – 0.4	40	135	Nu a fost depasit pragul de alerta pentru terenuri cu folosinta sensibila
P2 – 0.9	90	212	A fost depasit pragul de alerta pentru terenuri cu folosinta sensibila, nu a fost depasit pragul de interventie pentru terenuri cu folosinta sensibila
P3 – 0.05	5	59.4	Nu a fost depasit pragul de alerta pentru terenuri cu folosinta sensibila
P3 – 0.4	40	327	A fost depasit pragul de alerta pentru terenuri cu folosinta sensibila, nu a fost depasit pragul de interventie pentru terenuri cu folosinta sensibila
P3 – 0.9	90	215	A fost depasit pragul de alerta pentru terenuri cu folosinta sensibila, nu a fost depasit pragul de interventie pentru terenuri cu folosinta sensibila
P4 – 0.05	5	80.9	Nu a fost depasit pragul de alerta pentru terenuri cu folosinta sensibila
P4 – 0.4	40	361	A fost depasit pragul de alerta pentru terenuri cu folosinta sensibila, nu a fost depasit pragul de interventie pentru terenuri cu folosinta sensibila
P4 – 0.9	90	1210	A fost depasit pragul de interventie pentru terenuri cu folosinta sensibila
P5 – 0.05	5	59.4	Nu a fost depasit pragul de alerta pentru terenuri cu folosinta sensibila
P5 – 0.4	40	59.4	Nu a fost depasit pragul de alerta pentru terenuri cu folosinta sensibila
P5 – 0.9	90	59.4	Nu a fost depasit pragul de alerta pentru terenuri cu folosinta sensibila

*Adancimea de prelevare este raportata la Cota Terenului Amenajat

Ca urmare a realizarii activitatilor de investigare s-a determinat faptul ca activitatea sondei a avut un impact negativ asupra mediului, rezultatul acesteia fiind reprezentat de contaminarea cu hidrocarburi petroliere a solului si subsolului din cadrul amplasamentului, fiind astfel necesara eliminarea acesteia.

- **Valoarea investitiei**

Investitia propusa este estimata de la valoarea de 374 318,84 Lei la care se adauga TVA in valoare de 71 120,58 Lei.

- **Perioada de implementare propusa**

Lucrarile propuse in cadrul prezentului proiect se vor desfasura pe o perioada de cel mult 12 luni, dupa obtinerea autorizatiei de desfiintare.

- **Planșe reprezentând limitele amplasamentului proiectului, inclusiv orice suprafață de teren solicitată pentru a fi folosită temporar (planuri de situație și amplasamente)**

Limitele amplasamentului sunt prezentate in urmatoarele planse:

- Plan de incadrare in zona
- Plan de situatie

- **Formele fizice ale proiectului (planuri, clădiri, alte structuri, materiale de construcție etc.)**

Prin prezentul proiect se propun urmatoarele lucrari:

A. *Etapa de organizare de santier*

Cuprinde evaluarea amplasamentului sub aspectul pozitionarii utilajelor, stabilirea traseelor de evacuare, indicarea zonelor pentru depozitarea materialelor.

B. *Etapa de demolare/desfiintare*

Prin prezetul proiect se vor executa urmatoarele tipuri de lucrari:

- ✓ **Eliberarea amplasamentului de eventualele deseuri (menajere, metalice etc.)**
- ✓ **Lucrari de demolare a structurilor din beton (pentru cele identificate si pentru cele care se vor identifica in timpul lucrarilor, daca va fi cazul):**
 - Spargerea elementelor din beton (beci sonda etc.) in vederea transportului cu mijloace mecanice; pentru a putea fi spart, betonul va fi degajat prin sapatura mecanica/manuala a pamantului din jurul betonului.
 - Deseurile din beton vor fi colectate selectiv (contaminate/necontaminate) in vederea transportarii la punctele de colectare sau reciclare/valorificare;
 - Deseurile rezultate in urma demolarii nu vor fi depozitate pe amplasament.
- ✓ **Dezafectare suprafete acoperite cu agregate:**
 - Se va indeparta stratul de pietris identificat pe amplasament cu S=980 mp si grosimea estimata de 20 cm.
- ✓ **Demontarea instalatiilor electrice si stalpilor pentru curent electric aflati in aria careului;**

Pe amplasamentul sondei 471 MP Barbuncesti s-au identificat 2 stalpi de electricitate.

Inainte de inceperea lucrarilor se va verifica impreuna cu reprezentantul zonal al OMV Petrom existenta unor linii electrice in amplasament. Dupa identificare se va verifica daca acestea sunt in functiune si daca deservesc si altor obiective. Liniile electrice care sunt aferente strict amplasamentului sondei 471 MP Barbuncesti se vor desfiinta.

Lucrarile de demontare / demolare se vor efectua doar dupa ce au fost efectuati urmatorii pasi:

- Se va efectua debransarea de la rețeaua de alimentare cu energie electrica
- Se va verifica existenta tensiunii la cablurile electrice existente
- ✓ **Demontare si dezafectare conducte metalice subterane inactive identificate si care se vor identifica in timpul lucrarilor pana la limita amplasamentului, daca va fi cazul**

In cadrul amplasamentului a fost identificata o conducta cu o lungime de aproximativ 10ml.

Pentru situatia in care in timpul realizarii lucrarilor de executie lucrari se vor identifica conducte subterane, se vor verifica impreuna cu reprezentantul OMV Petrom si se va stabili daca sunt active sau inactive.

Avand in vedere faptul ca sonda nu mai este functionala, activitatea de colectare a productiei la parc nu se mai desfasoara pe amplasament, motiv pentru care conducta identificata si cele care se vor identifica si care sunt inactive si sunt aferente strict amplasamentului sondei 471 MP Barbuncesti vor fi dezafectate. Inainte de dezafectare, conductele vor fi golite si decontaminate de posibilele reziduuri petroliere.

- ✓ **Dupa fiecare operatiune, terenul va fi eliberat de deseurile rezultate si va fi pregatit pentru executarea operatiunii urmatoare;**
- ✓ **Deseurile rezultate din activitatea de demolare/desfiintare a elementelor de suprafata vor fi transportate spre valorificare (recuperare / reutilizare) si/sau eliminare la un depozit de deseuri autorizat;**
- ✓ **Transportul componentelor/materialelor rezultate in urma dezafectarii se va face pe drumul de acces din zona;**

C. Etapa de remediere a terenului

In stabilirea masurilor de remediere a terenului s-a avut in vedere punctul de vedere emis de Ocolul Silvic Tisau cu privire la lucrarile propuse si s-a optat pentru raportarea la pragul de alerta aferent terenurilor avand categoria de folosinta „sensibil”, astfel:

- Excavarea unei suprafete de 36 mp (6x6m) aferenta punctului de prelevare P1 pe o adancime de -1,20m dupa inlaturarea stratului de pietris;
- Excavarea unei suprafete de 25 mp (5x5m) aferenta punctului de prelevare P3 pe o adancime de -0,90m dupa inlaturarea stratului de pietris;
- Excavarea unei suprafete de 36 mp (6x6m) aferenta punctului de prelevare P4 pe o adancime de -1,20m dupa inlaturarea stratului de pietris;
- Curatare beci sonda identificat in amplasament.

In urma lucrarilor de excavare vor rezulta urmatoarele volume de sol contaminat (cod deseuri 17 05 03*):ca

- P1: 36mp x 1.20m = 43,2 mc
- P3: 25mp x 0.70m = 17,5 mc
(Din adancimea de 0,90m propusa, se scade grosimea stratului de pamant care se recupereaza de 0.20m)
- P4: 36mp x 1,00m = 36 mc
(Din adancimea de 1,20m propusa, se scade grosimea stratului de pamant care se recupereaza de 0.20m)
- Curatare beci (in cazul in care va fi identificat): 2m x 2m x 1.50m = 6 mc

Volum total de sol contaminat (cod deseuri 17 05 03*):

= 102,7mc

Avand in vedere ca forajul P2, rezultatul de la adancimea -0.90m este foarte aproape de limita pragului de alerta, corelat cu faptul ca la celelalte adancimi rezultatele se afla sub pragul

de alerta, recomandarea proiectantului este adoptarea solutiei de decontaminare prin conceptul de atenuare naturala.

In cazul in care, dupa finalizarea lucrarilor de excavare a solului contaminat, se constata ca poluarea se extinde pe orizontala si in afara zonelor excavate, pe amplasament observandu-se vizual/olfactiv suprafete poluate, se vor preleva probe de sol iar rezultatele vor fi inaintate catre Agentia pentru Protectia Mediului Buzau, pentru stabilirea masurilor ce se impun ulterior.

Dupa finalizarea lucrarilor de excavare, se vor preleva probe de sol din peretii laterali in vederea analizei concentratiei indicatorului THP. In situatia in care rezultatele se incadreaza in limita maxima prevazuta de legislatia in vigoare, se va putea demara activitatea de umplere. In situatia in care rezultatele depasesc limita maxima prevazuta in legislatia in vigoare, acestea se vor inainta catre Agentia pentru Protectia Mediului cu scopul de a se decide modalitatea de continuare a lucrarilor din cadrul proiectului.

Golurile rezultate in urma lucrarilor de de desfiintare/demolare/dezafectare a elementelor/facilitatilor existente pe amplasamentul sondei, precum si a lucrarilor de remediere/reabilitare teren, vor fi umplute cu sol vegetal cu rol de copertă, conform raportului preliminar al studiului pedostațional și de bonitate intocmit de SC Alfrid SRL, cu o concentratie THP sub 200 mg/kg s.u. pentru a spori cresterea vegetatiei.

In conformitate cu RAPORTUL PRELIMINAR AL STUDIULUI PEDOSTAȚIONAL ȘI DE BONITATE, in cadrul amplasamentului se vor executa urmatoarele lucrari:

Decopertare dale, strat beton, balast, pietris, sol contaminat de pe intreaga suprafata a careului sondei- se vor realiza lucrari de demolare a betoanelor si decopertare a stratului de balast existent si transportul deseurilor rezultate in conformitate cu prevederile proiectului tehnic.

Se vor decoperta pana la 60 cm de umpluturi si solul contaminat de pe amplasament, in functie de rezultatul analizelor de laborator si de prezenta umpluturilor de piatra/balast pe profil. Solul contaminat va necesita gestionare corespunzatoare in functie de gradul de poluare detectat

Daca in timpul lucrarilor de decopertare se vor semnala (din punct de vedere vizual si olfactiv) si alte zone potential contaminate (mai jos de 60 cm fata de nivelul actual al terenului), acestea vor trebui delimitate cu tarusi, supuse analizelor de laborator si, in functie de rezultatele acestora, se vor stabili metodele adecvate de gestionare. Intregul volum de sol ce va fi indentificat ca fiind poluat cu produse petroliere de pe amplasamentul careului sondei 471 MP Barbuncesti, va fi efectuat si decontaminat prin excavarea, incarcarea si transportul acestuia in statii de bioremediere autorizate sau prin intermediul unui operator economic autorizat pentru gestionarea unor astfel de deseuri.

Se vor preleva probe de sol din baza si din peretii excavatiilor astfel realizate pe baza de proces verbal de prelevare, pentru efectuarea de analize, in vederea confirmarii calitatii solului la finalizarea lucrarilor de excavare a solului contaminat.

Aport de pamant vegetal – se va aduce pe amplasament, sol vegetal cu rol de coperta si pentru umplerea intregului volum al excavatiilor.

Cerintele minime pentru coperta-sol vegetal sunt:

-va proveni primii 20-30 cm ai solurilor zonale(orizontul A si partea superioara a orizontului B);

-culoarea trebuie sa fie cat mai inchisa – negricios;

- fara pietre mai mari de 20mm, fara radacini mari, deseuri, gunoaie, etc;

-minim 1% continut organic-humus

-Ph intre 5,5 si 7,5.

Este in sarcina OMV PETROM S.A. sau a subcontractantilor sai se se asigure ca vor obtine acordul detinatorului terenului de unde va decoperta solul fertil si sa determine pe baza de analize ca indeplineste conditiile mentionate mai sus, respectiv continutul minim de 1% de material organic-hummus.

Solul vegetal se va aterne in toate zonele unde s-au facut decopertari si se va nivela, fara a se tasa inutil cu utilaje de nivel inalt.

Alte lucrari

Beneficiarul scoaterii temporare (OMV PETROM S.A.), anterior predarii terenului va trebui sa execute urmatoarele lucrari printr-o firma autorizata conform cerintelor legale aplicabile in vigoare, pe intreaga suprafata analizata (1568mp)

A. Reglarea (amendarea) pHul solului astfel incat acesta sa se incadreze in intervalul 5,5-7,5;

B. Fertilizarea solului folosind un ingrasamant complex;

C. Insamantarea suprafetei studiate cu un amestec de plante leguminoase si graminee perene pentru declansarea procesului de solificare, fixarea terenurilor si tamponarea-fertilizarea naturala a terenurilor

Executarea lucrarilor detaliate mai sus se va face astfel

-se va aplica manual amendamentul si ingrasamantul complex pe intreaga suprafata

-se va incropa ingrasamantul complex folosind mijloace mecanizate(motocultor, grapa cu discuri)

-se va insamanta amestecul de plante leguminoase si graminee perene, prin imprasitere manuala pe toata suprafata;

-lucrarile mentionate mai sus se vor executa dupa finalizarea lucrarilor de desfiintare, remediere si reabilitare teren, pentru a permite ogorului verde sa se instaleze

-plantarea efectiva se va realiza dupa minim un sezon de vegetatie de la instalarea ogorului verde.

In concluzie, ordinea generala a activitatilor prevazute in cadrul proiectului va respecta urmatoarele etape principale:

- Demolarea/dezafectarea elementelor identificate pe amplasament, urmata de realizarea lucrarilor de remediere teren.
- Pentru zonele poluate, dupa excavare sol contaminat, se vor preleva probe din pereti/baza excavatiilor in vederea confirmării calității solului la finalizarea lucrărilor de excavare a solului contaminat; umplerea excavatiilor se va realiza cu sol vegetal.
- Pe toata suprafata neafectata de lucrarile mai sus mentionate, se vor realiza lucrari de decopertare pana la 60 cm (conform raportului preliminar al studiului pedostational si de bonitate). Amestecul de pamant in amestec cu pietris se va supune activitatii de sortare, iar pamantul rezultat va fi analizat pentru a se verifica daca indeplineste caracteristici specifice solului vegetal. In caz pozitiv se va utiliza pentru umplerea excavatiilor de pe amplasament.

- După finalizarea activității de asternere și nivelare a solului vegetal pe întreg amplasamentul sondei, se vor realiza lucrări pedoameliorative (conform raportului preliminar al studiului pedostational și de bonitate) în vederea instalării ogrului verde. La final se va verifica dacă terenul este “apt pentru a fi împădurit”.

D. *Etapa de închidere a șantierului*

Această etapă se referă la finalizarea lucrărilor prevăzute în proiect și eliberarea amplasamentului:

- Retragerea utilajelor specifice activităților de prevăzute în proiect;
- Verificarea conformității lucrărilor realizate cu prevederile proiectului;
- Predarea către beneficiar a terenului amplasamentului în vederea utilizării acestuia pentru activități ulterioare.

Elementele specifice caracteristice proiectului propus:

- **profilul și capacitățile de producție:** nu este cazul – sonda nu este activă;
- **descrierea instalației și a fluxurilor tehnologice existente pe amplasament (după caz):** nu este cazul – sonda nu este activă;
- **descrierea proceselor de producție ale proiectului propus, în funcție de specificul investiției, produse și subproduse obținute, mărimea, capacitatea:** nu este cazul – sonda nu este activă;
- **materiile prime, energia și combustibilii utilizați, cu modul de asigurare a acestora:**

În cadrul proiectului se va aduce pe amplasament, sol vegetal cu rol de copertă și pentru umplerea întregului volum al excavațiilor.

Cerințele minime pentru copertă – sol vegetal sunt:

- va proveni primii 20-30 cm ai solurilor zonale (orizontul A și partea superioară a orizontului B);
- culoarea trebuie să fie cât mai închisă – negricios;
- fără pietre mai mari de 20 mm, fără rădăcini mari, deșeuri, gunoaie, etc;
- minim 1% conținut organic – humus;
- pH între 5,5 și 7,5.

De asemenea pentru realizarea lucrărilor se vor folosi combustibili (motorina, benzina) pentru utilajele și mijloacele de transport care vor fi utilizate în timpul lucrărilor. Alimentarea cu carburanți se va efectua în locuri special amenajate evitându-se pierderile accidentale. Este interzisă depozitarea carburanților în cadrul amplasamentului.

- **racordarea la rețelele utilitare existente în zonă:** nu este cazul – nu sunt necesare lucrări de racordare la rețelele utilitare;

- **descrierea lucrărilor de refacere a amplasamentului în zona afectată de execuția investiției:**



Umpluturile se execută mecanizat în straturi de 20-30 cm, de asemenea bine compactate. Compactarea umpluturilor se va executa cu maiul de mână și cu maiul mecanic la umiditatea optimă de compactare printr-un număr variabil de treceri suprapuse peste fiecare strat. Verificarea umpluturilor compactate se face prin încercare Proctor, compactarea realizandu-se astfel încât să se prevină tasarea ulterioară a pământului. În cazul în care se consideră necesar, se va determina gradul de compactare al terenului învecinat, iar valoarea rezultată va putea fi utilizată ca marjă de referință pentru compactarea din amplasament. Umiditatea optimă de compactare se asigură prin stropire manuală în locuri înguste și prin stropire mecanică în spații largi, pentru completarea gradului de umiditate necesar.

- căi noi de acces sau schimbări ale celor existente:

Accesul la amplasamentul sondei 471 MP Barbuncesti se realizează din drumul de exploatare existent în zona.

- resursele naturale folosite în construcție și funcționare;

În cadrul proiectului se va aduce pe amplasament, sol vegetal cu rol de copertă și pentru umplerea întregului volum al excavațiilor.

Cerințele minime pentru copertă – sol vegetal sunt:

- va proveni primii 20-30 cm ai solurilor zonale (orizontul A și partea superioară a orizontului B);

- culoarea trebuie să fie cât mai închisă – negricios;

- fără pietre mai mari de 20 mm, fără rădăcini mari, deșeuri, gunoaie, etc;

- minim 1% conținut organic – humus;

- pH între 5,5 și 7,5.

- metode folosite în construcție/demolare:

✓ **Lucrări de demolare a structurilor din beton (pentru cele identificate și pentru cele care se vor identifica în timpul lucrărilor, dacă va fi cazul):**

- Spargerea elementelor din beton (beci sonda etc.) în vederea transportului cu mijloace mecanice; pentru a putea fi spart, betonul va fi degajat prin sapătura mecanică/manuală a pământului din jurul betonului.

- Deșeurile din beton vor fi colectate selectiv (contaminate/necontaminate) în vederea transportării la punctele de colectare sau reciclare/valorificare;

- Deșeurile rezultate în urma demolării nu vor fi depozitate pe amplasament.

✓ **Dezafectare suprafețe acoperite cu agregate:**

- Se va îndepărta stratul de pietriș identificat pe amplasament cu $S=980$ mp și grosimea estimată de 20 cm.

✓ **Demontarea instalațiilor electrice și stâlpilor pentru curent electric aflați în aria careului;**

Pe amplasamentul sondei 471 MP Barbuncesti s-au identificat 2 stâlpi de electricitate.

Înainte de începerea lucrărilor se va verifica împreună cu reprezentantul zonal al OMV Petrom existența unor linii electrice în amplasament. După identificare se va verifica dacă acestea sunt în funcțiune și dacă deservește și altor obiective. Liniile electrice care sunt aferente strict amplasamentului sondei 471 MP Barbuncesti se vor desființa.

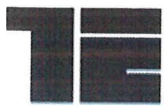

Lucrarile de demontare / demolare se vor efectua doar dupa ce au fost efectuati urmatoorii pasi:

- Se va efectua debransarea de la reseaua de alimentare cu energie electrica
- Se va verifica existenta tensiunii la cablurile electrice existente
- ✓ **Demontare si dezafectare conducte metalice subterane inactive identificate si care se vor identifica in timpul lucrarilor pana la limita amplasamentului, daca va fi cazul**
In cadrul amplasamentului a fost identificata o conducta cu o lungime de aproximativ 10ml.

Pentru situatia in care in timpul realizarii lucrarilor de executie lucrari se vor identifica conducte subterane, se vor verifica impreuna cu reprezentantul OMV Petrom si se va stabili daca sunt active sau inactive.

Avand in vedere faptul ca sonda nu mai este functionala, activitatea de colectare a productiei la parc nu se mai desfasoara pe amplasament, motiv pentru care conducta identificata si cele care se vor identifica si care sunt inactive si sunt aferente strict amplasamentului sondei 471 MP Barbuncesti vor fi dezafectate. Inainte de dezafectare, conductele vor fi golite si decontaminate de posibilele reziduuri petroliere.

- ✓ **Lucrari de decontaminare ex-situ:**

Decontaminarea ex-situ presupune activitati de excavare a solului contaminat identificat in timpul activitatii de investigare pe suprafete si adancimi determinate in baza rezultatelor analizelor de laborator. Lucrarile de excavare se vor realiza cu utilaje mecanice in zonele in care poluarea este concentrata (concentratii mari de THP), incepand din interiorul suprafetei de excavare – respectiv punctul de prelevare – si continuand progresiv, atat pe orizontala cat si in adancime, catre limitele suprafetei estimata a fi contaminata.

Solul contaminat excavat va fi incarcat autocamioane si va fi transportat la statiile de bioremediere ale beneficiarului unde va fi supus procesului de bioremediere.

Golurile rezultate in urma lucrarilor de excavare vor fi umplute cu sol vegetal cu rol de copertă, conform raportului preliminar al studiului pedostational și de bonitate intocmit de SC Alfrid SRL.

Eventualele zone care raman adiacente suprafetelor de excavare ale caror concentratii de THP sunt scazute (intre 200 – 300 mg/kg) se vor decontamina in timp prin intermediul procesului de atenuare naturala (concept complex care include un ansamblu de conditii si fenomene geologice, fizice si chimice ce produc in timp neutralizare sau scaderi ale concentratiilor de poluanti in mediul geologic).

Decontaminarea ex-situ este o activitate cu durata limitata (in functie de volumul de sol contaminat necesar a fi excavat), cu actiune imediata (solul contaminat excavat si transportat din amplasament nu mai poate afecta mediul adiacent sondei), care este putin influentata de conditiile meteorologice (lucrarile de excavare putand fi realizate atat in timp friguros cat si in sezon ploios – epuismențe/ vidanjarē apa din excavatie) si care asigura un rezultat cuantificabil imediat, ritmul de reducere a impactului asupra mediului fiind ridicat. Dezavantajul acestei metode este dat de necesitatea de aprovizionare a santierului cu sol bioremediat/curat necesar la umplerea golurilor.

Se vor respecta prevederile legislative in vigoare care reglementeaza atat autorizarea lucrarilor de construire/demolare cat standardele si normativele tehnice in vigoare care guverneaza modalitatea punere in opera a lucrarilor proiectate. Lucrarile vor fi realizate de o



societate comerciala ce va avea capacitatea tehnica si organizatorica necesara finalizarii lucrarilor in perioada de timp estimata si la un nivel de calitate corespunzator conform standardelor in vigoare. De asemenea, lucrarile de executie se vor desfasura sub atenta indrumare a unui cadru tehnic autorizat in acest sens.

- **planul de executie, curpinzand faza de constructie, punerea in functiune, exploatare, refacere si folosire ulterioara;** Lucrarile propuse in cadrul prezentului proiect se vor desfasura pe o perioada de cel mult 12 luni de la obtinerea autorizatiei de desfiintare. La finalizarea lucrarilor se va efectua Receptia la Terminarea Lucrarilor.

- **relatia cu alte proiecte existente sau planificate:** nu este cazul;

- **detalii privind alternativele care au fost luate în considerare:**

Decontaminarea in-situ se poate realiza prin utilizarea materialului microbiologic/material biologic activ. Descompunerea hidrocarburilor are la baza activitatea aeroba a bacteriilor cultivate. Tratarea in situ a zonelor contaminate se va face prin aplicarea de biopreparat cu microorganism cu dezvoltare aeroba, nutrienti si asigurarea oxigenului, prin aerare si afanare a solului pe suprafata contaminata. Aplicarea in etape a microorganismelor si nutrientilor coroborat cu o aerare eficienta si umiditate optima va stimula biodegradarea contribuie la destructurarea legaturilor de carbon din componenta hidrocarburilor, reducandu-se astfel concentratiile de THP.

Afanarea eficienta periodica a solului, are o importanta deosebita din punctul de vedere al biodegradarii deoarece: omogenizeaza compozitia solului, asigura o buna oxigenare pentru microbii aerobi, asigura suplimentarea substantelor nutritive si a apei, respectiv omogenizeaza/uniformizeaza distributia acestora in sol, asigura distributia uniforma a bacteriilor, a raspandirii lor eficiente pe toata grosimea stratului asupra căruia se intervine.

Reducerea concentratiei THP se va monitoriza periodic prin prelevare de probe si analiza in laborator acreditat RENAR, urmand ca in functie de acestea sa se decida asupra necesitatii de continuare a activitatilor de bioremediere in-situ pana la atingerea concentratiilor tinta.

Decontaminarea in-situ este o activitate de lunga durata, cu o actiune lenta, care depinde de conditiile meteorologice (in perioada cu timp friguros actiunea bacteriilor este incetinita, in sezon ploios afanarea solului este dificila, etc.) si care nu asigura un rezultat cuantificabil imediat, ritmul de reducere a impactului asupra mediului fiind scazut. Avantajul acestei metode este dat de faptul ca lucrarile se efectueaza prin utilizarea solului existent in amplasament.

Avand in vedere avantajele si dezavantajele prezentate intre metodele de decontaminare in-situ versu ex-situ se recomanda utilizarea metodei de decontaminare ex-situ.

- **alte activități care pot apărea ca urmare a proiectului (de exemplu, extragerea de agregate, asigurarea unor noi surse de apă, surse sau linii de transport al energiei, creșterea numărului de locuințe, eliminarea apelor uzate și a deșeurilor):** nu este cazul.

- **alte autorizații cerute pentru proiect:** nu este cazul.

IV. DESCRIEREA LUCRARILOR DE DEMOLARE NECESARE

- ✓ **Lucrari de demolare a structurilor din beton (pentru cele identificate si pentru cele care se vor identifica in timpul lucrarilor, daca va fi cazul):**

- Spargerea elementelor din beton (beci sonda etc.) in vederea transportului cu mijloace mecanice; pentru a putea fi spart, betonul va fi degajat prin sapatura mecanica/manuala a pamantului din jurul betonului.
 - Deseurile din beton vor fi colectate selectiv (contaminate/necontaminate) in vederea transportarii la punctele de colectare sau reciclare/valorificare;
 - Deseurile rezultate in urma demolarii nu vor fi depozitate pe amplasament.
- ✓ **Dezafectare suprafete acoperite cu agregate:**
- Se va indeparta stratul de pietris identificat pe amplasament cu S=980 mp si grosimea estimata de 20 cm.

- ✓ **Demontarea instalatiilor electrice si stalpilor pentru curent electric aflati in aria careului;**

Pe amplasamentul sondei 471 MP Barbuncesti s-au identificat 2 stalpi de electricitate.

Inainte de inceperea lucrarilor se va verifica impreuna cu reprezentantul zonal al OMV Petrom existenta unor linii electrice in amplasament. Dupa identificare se va verifica daca acestea sunt in functiune si daca deservesc si altor obiective. Liniile electrice care sunt aferente strict amplasamentului sondei 471 MP Barbuncesti se vor desfiinta.

Lucrarile de demontare / demolare se vor efectua doar dupa ce au fost efectuati urmatoorii pasi:

- Se va efectua debransarea de la reseaua de alimentare cu energie electrica
 - Se va verifica existenta tensiunii la cablurile electrice existente
- ✓ **Demontare si dezafectare conducte metalice subterane inactive identificate si care se vor identifica in timpul lucrarilor pana la limita amplasamentului, daca va fi cazul**
- In cadrul amplasamentului a fost identificata o conducta cu o lungime de aproximativ 10m.

Pentru situatia in care in timpul realizarii lucrarilor de executie lucrari se vor identifica conducte subterane, se vor verifica impreuna cu reprezentantul OMV Petrom si se va stabili daca sunt active sau inactive.

Avand in vedere faptul ca sonda nu mai este functionala, activitatea de colectare a productiei la parc nu se mai desfasoara pe amplasament, motiv pentru care conducta identificata si cele care se vor identifica si care sunt inactive si sunt aferente strict amplasamentului sondei 471 MP Barbuncesti vor fi dezafectate. Inainte de dezafectare, conductele vor fi golite si decontaminate de posibilele reziduuri petroliere.

- planul de executie a lucrarilor de demolare, de refacere si folosire ulterioara a terenului;

Lucrarile de demolare se vor realiza in prima luna de la inceperea lucrarilor de executie.

Se vor respecta prevederile legislative in vigoare care reglementeaza atat autorizarea lucrarilor de construire/demolare cat standardele si normativele tehnice in vigoare care guverneaza modalitatea punere in opera a lucrarilor proiectate. Lucrarile vor fi realizate de o societate comerciala ce va avea capacitatea tehnica si organizatorica necesara finalizarii lucrarilor in perioada de timp estimata si la un nivel de calitate corespunzator conform standardelor in vigoare. De asemenea, lucrarile de executie se vor desfasura sub atenta indrumare a unui cadru tehnic autorizat in acest sens.

- descrierea lucrarilor de refacere a amplasamentului;

Prin prezetul proiect se vor executa urmatoarele tipuri de lucrari:

- Excavarea unei suprafete de 36 mp (6x6m) aferenta punctului de prelevare P1 pe o adancime de -1,20m dupa inlaturarea stratului de pietris;
- Excavarea unei suprafete de 25 mp (5x5m) aferenta punctului de prelevare P3 pe o adancime de -0,90m dupa inlaturarea stratului de pietris;
- Excavarea unei suprafete de 36 mp (6x6m) aferenta punctului de prelevare P4 pe o adancime de -1,20m dupa inlaturarea stratului de pietris;
- Curatare beci sonda identificat in amplasament.

In urma lucrarilor de excavare vor rezulta urmatoarele volume de sol contaminat (cod deseu 17 05 03*):ca

-
- P1: 36mp x 1.20m = 43,2 mc
- P3: 25mp x 0.70m = 17,5 mc
(Din adancimea de 0,90m propusa, se scade grosimea stratului de pamant care se recupereaza de 0.20m)
- P4: 36mp x 1,00m = 36 mc
(Din adancimea de 1,20m propusa, se scade grosimea stratului de pamant care se recupereaza de 0.20m)
- Curatare beci (in cazul in care va fi identificat): 2m x 2m x 1.50m = 6 mc

Volum total de sol contaminat (cod deseu 17 05 03*):

= 102,7mc

Avand in vedere ca forajul P2, rezultatul de la adancimea -0.90m este foarte aproape de limita pragului de alerta, corelat cu faptul ca la celelalte adancimi rezultatele se afla sub pragul de alerta, recomandarea proiectantului este adoptarea solutiei de decontaminare prin conceptul de atenuare naturala.

In cazul in care, dupa finalizarea lucrarilor de excavare a solului contaminat, se constata ca poluarea se extinde pe orizontala si in afara zonelor excavate, pe amplasament observandu-se vizual/olfactiv suprafete poluate, se vor preleva probe de sol iar rezultatele vor fi inaintate catre Agentia pentru Protectia Mediului Buzau, pentru stabilirea masurilor ce se impun ulterior.

Dupa finalizarea lucrarilor de excavare, se vor preleva probe de sol din peretii laterali in vederea analizei concentratiei indicatorului THP. In situatia in care rezultatele se incadreaza in limita maxima prevazuta de legislatia in vigoare, se va putea demara activitatea de umplere. In situatia in care rezultatele depasesc limita maxima prevazuta in legislatia in vigoare, acestea se vor inainta catre Agentia pentru Protectia Mediului cu scopul de a se decide modalitatea de continuare a lucrarilor din cadrul proiectului.

Golurile rezultate in urma lucrarilor de de desfiintare/demolare/dezafectare a elementelor/facilitatilor existente pe amplasamentul sondei, precum si a lucrarilor de remediere/reabilitare teren, vor fi umplute cu sol vegetal cu rol de copertă, conform raportului preliminar al studiului pedostațional și de bonitate intocmit de SC Alfrid SRL, cu o concentratie THP sub 200 mg/kg s.u. pentru a spori cresterea vegetatiei

Umpluturile se execută mecanizat în straturi de 20-30 cm, de asemenea bine compactate. Compactarea umpluturilor se va executa cu maiul de mână și cu maiul mecanic la umiditatea optimă de compactare printr-un număr variabil de treceri suprapuse peste fiecare strat. Verificarea umpluturilor compactate se face prin incercare Proctor, compactarea realizandu-se astfel incat sa se previna tasarea ulterioara pamantului. In cazul in care se considera necesar, se

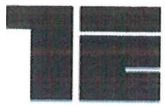

va determina gradul de compactare al terenului invecinat, iar valoarea rezultata va putea fi utilizata ca marja de referinta pentru compactarea din amplasament. Umiditatea optimă de compactare se asigură prin stropire manuală în locuri înguste și prin stropire mecanică în spații largi, pentru completarea gradului de umiditate necesar.

- căi noi de acces sau schimbări ale celor existente:

Accesul la amplasamentul sondei 471 MP Barbuncesti se realizeaza din drumul de exploatare existent in zona.

- metode folosite in demolare:

Lucrarile de demolare si metodele aferente acestora sunt descrise anterior.

- detalii privind alternativele care au fost luate în considerare: nu este cazul.

- alte activități care pot apărea ca urmare a demolarii (de exemplu eliminarea deșeurilor): nu este cazul – deseurile rezultate din activitățile propuse in proiect vor fi evacuate din amplasament si transportate catre un operator economic autorizat sa preia tipurile de deseuri pe categorii.

V. DESCRIEREA AMPLASARII PROIECTULUI

- distanța față de granițe pentru proiectele care cad sub incidența Convenției privind evaluarea impactului asupra mediului în context transfrontieră, adoptată la Espoo la 25 februarie 1991, ratificată prin Legea nr. 22/2001, cu completările ulterioare: nu este cazul

- localizarea amplasamentului în raport cu patrimoniul cultural potrivit Listei monumentelor istorice, actualizată, aprobată prin Ordinul ministrului culturii și cultelor nr. 2314/2004, cu modificările ulterioare, și Repertoriului arheologic național prevăzut de Ordonanța Guvernului nr. 43/2000 privind protecția patrimoniului arheologic și declararea unor situri arheologice ca zone de interes național, republicată, cu modificările și completările ulterioare: Imobilul analizat se afla la o distanta de aproximativ 8 km fata de cel mai apropiat monument istoric (Monumentul Zid de incinta cu turnuri – BZ-II-m-A-02407.03).

- harti, fotografii ale amplasamentului care pot oferi informatii privind caracteristicile fizice ale mediului, atat naturale, cat si artificiale si alte informatii :

Se prezinta urmatoarele fotografii cu amplasamentul existent studiat:

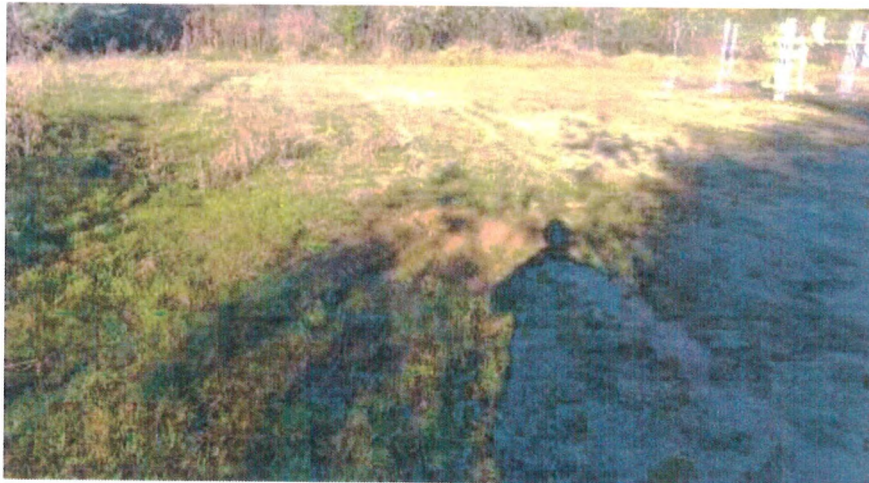

Folosintele actuale și planificate ale terenului atat pe amplasament cat si pe zone adiacente acestuia:

Din punct de vedere administrativ, sonda 471 MP Barbuncesti este amplasata in extravilanul comunei Tisau, sat Barbuncesti, judetul Buzau, in u.a. 75F1.

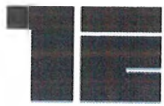

Terenul nu este grevat de sarcini si nu este inclus in Lista monumentelor istorice.
Categorica de folosinta a terenului: sonda – curti constructii.

- Politici de zonare si de folosire a terenului:

Din punct de vedere juridic, terenul in suprafata totala de 2865 mp alcatuit din careu sonda este inchiriat de OMV Petrom SA de la RNP Romsilva – Directia Silvica Buzau in baza Contractului de inchiriere nr. 11521 din 24.11.2015.

- Arealele sensibile:

Imobilul analizat nu intersecteaza areale sensibile. Acesta se afla la o distanta de aproximativ 20 km fata de ROSPA0145 – Valea Calamatuiului. De asemenea, imobilul se afla la o distanta de aproximativ 7 km fata de cursul de apa Raul Buzau.

- Coordonatele geografice ale amplasamentului:

Amplasamentul studiat pentru lucrarile de interventie propuse poate fi identificat cu urmatoarele coordonate in sistem STEREO 70:

Nr. Crt.	Coordonata N (m)	Coordonata E (m)
1	414642.327	625948.379
2	414701.486	625951.605
3	414693.319	625999.910
4	414687.109	625999.042
5	414669.963	625997.617
6	414635.168	625999.481

Coordonatele STEREO 1970 ale coloanei sunt: X=414669.53, Y=625972.45

- Detalii privind orice varianta care a fost luata in considerare: nu este cazul

VI. DESCRIEREA TUTUROR EFECTELOR SEMNIFICATIVE POSIBILE ASUPRA MEDIULUI ALE PROIECTULUI, IN LIMITA INFORMATIILOR DISPONIBILE

A. Surse de poluanti si instalatii pentru retinerea, evacuarea si dispersia polunatilor in mediu

1. Protectia calitatii apelor:

- Sursele de poluanti pentru ape, locul de evacuare sau emisarul;

Posibila afectare a calitatii apelor este reprezentata de posibilele scurgeri de carburanti sau lubrefianti de la utilajele folosite pentru realizarea lucrarilor.

Pentru a asigura in timpul activitatii masurile de protectie a apelor subterane cat si de suprafata, este necesar sa fie respectate urmatoarele:

- utilajele sa nu aiba pierderi (scurgeri) de carburanti sau lubrefianti, prin intretinerea acestora conform cartii tehnice si cerintelor legale.
- in cazul interventiei la utilaje pentru reparare, acestea vor fi retrase in zona organizarii de santier unde se vor lua toate masurile de protectie a mediului in timpul reparatiilor

- alimentarea cu carburanti si lubrefianti se va face în locuri special amenajate evitându-se pierderile accidentale
- se interzice depozitarea deseurilor rezultate din activitate si a celor menajere la întâmplare. Acestea vor fi colectate, transportate și depozitate în locurile special amenajate.
- managementul apelor uzate fecaloid-menajere generate de personal în cursul activităților de construcție va fi asigurat cu toalete ecologice mobile, pe bază de contracte cu operatorii autorizați, care vor asigura și serviciile de colectare și evacuare adecvată a acestui tip de ape uzate.
 - Statiile si instalatiile prevazute de epurare sau de preepurare a apelor uzate prevazute;
Nu este cazul.

2. Protectia aerului:

- Sursele de poluanti pentru aer, poluanti, inclusiv surse de mirosuri;

Posibila sursă de poluare a aerului in perioada de execuție este reprezentată de utilajele din dotare. Impactul gazelor de ardere provenit de la motoarele utilajelor asupra aerului atmosferic este practic nesemnificativ, el încadrându-se in fondul general al admisieii permise.

Utilajele implicate in realizarea lucrării vor avea obligatoriu revizia tehnică efectuată și nu prezintă o posibilă sursă majoră de poluare. În vederea diminuării emisiilor de gaze de ardere, pe durata pauzelor se vor opri motoarele de la utilaje și/sau autoutilitare.

Lucrarile propuse in proiect și vehiculele aflate în mișcare pot genera praf în condiții de secetă. Acesta poate fi generat ca urmare a deplasării utilajelor, a decopertării solului, a excavării și a umplerii golurilor. Se va monitoriza vizual generarea prafului implementându-se măsuri de diminuare dacă se vor produce emisii importante în afara șantierului și mai ales în vecinătatea amplasamentului.

- Instalatiile pentru retinerea si dispersia poluantilor in atmosfera;

Nu este cazul.

3. Protectia impotriva zgomotului si vibratiilor:

- Sursele de zgomot si vibratii;

Singurele surse de zgomot si vibratii sunt utilajele necesare executării lucrărilor de constructii. Deoarece acestea trebuie să fie omologate, se consideră că zgomotele și vibrațiile se încadrează în limitele admisibile prevăzute de Ordinul 119 din 2014 - 50 dB(A).

Pentru a reduce zgomotul și vibrațiile, și deci impactul acestora asupra faunei zonei, locuitorilor și locuințelor din zonă, se vor lua următoarele măsuri:

- asigurarea în permanență o unei bune întrețineri a utilajelor și mijloacelor de transport pentru a se evita depășirile LMA;
- efectuarea regulată a reviziilor tehnice la mijloacele auto și la utilaje pentru ca emisiile să se încadreze în prevederile legale.

- Amenajarile si dotarile pentru protectia impotriva zgomotului si vibratiilor;

Nu este cazul.

4. Protectia impotriva radiatiilor:

- Sursele de radiatii;

Nu este cazul.

- Amenajarile si dotarile pentru protectia impotriva radiatiilor;

Nu este cazul.

5. Protectia solului si subsolului:

- Sursele de poluanti pentru sol, subsol, ape freatice si de adancime;

Prin respectarea normelor, a tehnologiilor de execuție și a materialelor din proiect, atât în timpul execuției cât și după darea în exploatare nu vor fi surse de poluare pentru sol si subsol.

Posibilă sursă de poluare locală a solului, ar fi eventuale defecțiuni tehnice ale utilajelor. Alimentarea utilajelor si gresarea lor se va face în locuri special amenajate, luându-se toate măsurile de protecție.

- Lucrarile si dotarile pentru protectia solului si subsolului;

Pe durata lucrărilor nu se vor arunca, incinera, depozita pe sol și nici nu se vor îngropa deșeuri menajere (sau alte tipuri de deșeuri – anvelope uzate, filtre de ulei, lavete, recipiente pentru vopsele etc.); deșeurile se vor depozita separat pe categorii (hârtie; ambalaje din polietilenă, metale etc.) în recipiente sau containere destinate colectării acestora.

6. Protectia ecosistemelor terestre si acvatic:

- Identificarea arealelor sensibile ce pot fi afectate de proiect;

Imobilul analizat nu intersecteaza areale sensibile. Acesta se afla la o distanta de aproximativ 20 km fata de ROSPA0145 – Valea Calamatuiului. De asemenea, imobilul se afla la o distanta de aproximativ 7 km fata de cursul de apa Raul Buzau.

- Lucrarile, dotarile si masurile pentru protectia biodiversitatii, monumentelor naturii si ariilor protejate;

Se vor lua toate masurile posibile de protejarea a faunei si florei din zona amplasamentului. De asemenea, se vor evita taierile de copaci. Practicarea activitatii de vanare este interzisa. Deplasarea mijloacelor de transport catre si dinspre amplasament se va realiza cu viteza redusa si se va evita utilizarea mijloacelor de avertizare sonora (fiind permisa doar in situatii de urgenta). In activitatea de transport se vor utiliza prelate pentru prevenirea dispersiei prafului in atmosfera.

7. Protectia asezarilor umane si a altor obiective de interes public:

- Identificarea obiectivelor de interes public, distanța față de așezările umane, respectiv față de monumente istorice și de arhitectură, alte zone asupra cărora există instituit un regim de restricție, zone de interes tradițional si altele;

Amplasamentul se afla in extravilan la o distanta de aprox. 0,5 km fata de cea mai apropiata localitate/ asezare umana (Sat Barbuncesti, UAT Comuna Tisau). De asemenea, 8 km fata de cel mai apropiat monument istoric (Monumentul Zid de incinta cu turnuri – BZ-II-m-A-02407.03).

- Lucrările, dotările și măsurile pentru protecția așezărilor umane și a obiectivelor protejate și/sau de interes public;

Nu este cazul.

**8. Prevenirea si gestionarea deseurilor generate pe amplasament in timpul realizarii proiectului/ in timpul exploatarei, inclusiv eliminarea:**

- Lista deseurilor (clasificate si codificate in conformitate cu prevederile legislatiei europene si nationale privind deseurile), cantitati de deseuri generate;

În timpul execuției lucrărilor vor rezulta urmatoarele tipuri de deșeuri astfel:

Codificare Deseu	Denumire Desen	Cantitate estimata	Modalitate de gestionare
20 03 01	Deseuri municipale amestecate	0.10 to	Se vor preda la cel mai apropiat depozit de desuri municipale autorizat.
17 01 01	Beton necontaminat rezultat din demolarea fundatiilor, stalpilor de beton, dalelor de beton necontaminte	24.05 mc	Se vor preda la societati autorizate in colectare / tratare / valorificare / eliminare.
17 01 06*	Amestecuri sau fractii de beton, caramizi, tigle si materiale ceramice cu continut de substante periculoase rezultate din demolarea fundatiilor si echipamentelor la care au avut loc scurgeri accidentale, beciului sondei	2.67 mc	Se vor preda la cele mai apropiate societati autorizate in colectare / tratare / valorificare / eliminare.
17 05 03*	Pamant si pietre cu continut de substante periculoase	102,7mc	Se vor preda la cele mai apropiate societati autorizate in colectare / tratare / valorificare / eliminare.
17 05 07*	Resturi de balast cu continut de substante periculoase	19.60 mc	Se vor preda la cele mai apropiate societati autorizate in colectare / tratare / valorificare / eliminare.
17 05 08	Resturi de balast, altele decat cele specificate la 17 05 07	255,43 mc	Se vor preda la societati autorizate in colectare / tratare / valorificare / eliminare.
17 04 07	Amestecuri metalice	70 kg	Se vor preda la Asset sau la societati autorizate in colectare / tratare / valorificare / eliminare.

- Programul de prevenire si reducere a cantitatilor de deseuri generate;

In timpul executiei lucrarilor se va urmari ca deseurile generate sa fie in cantitati cat mai mici si, in masura in care este posibil, se va aplica metoda ierarhica de gestionare a deseurilor rezultate.

- Planul de gestionare a deseurilor;

Se va urmari aplicarea metodei ierarhice de gestionare a deseurilor rezultate dupa cum urmeaza:

1. Prevenirea generarii deseurilor;
2. Pregatirea pentru reutilizare a deseurilor generate;
3. Reciclarea deseurilor generate;

4. Valorificarea deeurilor generate ce nu pot fi reciclate (de exemplu: valorificare energetica);
5. Eliminarea deeurilor generate;

In timpul executiei lucrarilor se vor respecta prioritatile enumerate mai sus, in ordine ierarhica, evitandu-se pe cat de mult posibil varianta de eliminare a deeurilor generate. In situatia in care anumite deseuri nu pot fi reutilizate/ reciclate/ valorificate, acestea vor fi predate catre operatori autorizati pentru preluare si eliminare in locatii autorizate, pe fiecare tip de deeu.

Toate deeurile generate in timpul lucrarilor de executie se vor colecta/ depozita in spatii special amenajate, pe categorii de deseuri, respectand prevederile legislative in vigoare.

9. Gospodarirea substantelor si preparatelor chimice periculoase:

- Substantele si preparatele chimice periculoase utilizate si/sau produse;

Nu este cazul.

- Modul de gospodărire a substanțelor și preparatelor chimice periculoase și asigurarea condițiilor de protecție a factorilor de mediu și a sănătății populației;

Nu este cazul – nu se vor utiliza substante si/sau preparate chimice periculoase.

B. Utilizarea resurselor naturale, in special a solului, a terenului, a apei si a biodiversitatii

In cadrul proiectului se va aduce pe amplasament, sol vegetal cu rol de copertă și pentru umplerea întregului volum al excavațiilor.

Cerințele minime pentru copertă – sol vegetal sunt:

- va proveni primii 20-30 cm ai solurilor zonale (orizontul A și partea superioară a orizontului B);

- culoarea trebuie să fie cât mai închisă – negricios;
- fără pietre mai mari de 20 mm, fără rădăcini mari, deșeuri, gunoaie, etc;
- minim 1% conținut organic – humus;
- pH între 5,5 și 7,5.

VII. DESCRIEREA ASPECTELOR DE MEDIU SUSCEPTIBILE A FI AFECTATE IN MOD SEMNIFICATIV DE PROIECT

- impactul asupra populației, sănătății umane, biodiversității (acordând o atenție specială speciilor și habitatelor protejate), conservarea habitatelor naturale, a florei și a faunei sălbatice, terenurilor, solului, folosințelor, bunurilor materiale, calității și regimului cantitativ al apei, calității aerului, climei (de exemplu, natura și amploarea emisiilor de gaze cu efect de seră), zgomotelor și vibrațiilor, peisajului și mediului vizual, patrimoniului istoric și cultural și asupra interacțiunilor dintre aceste elemente. Natura impactului (adică impactul direct, indirect, secundar, cumulativ, pe termen scurt, mediu și lung, permanent și temporar, pozitiv și negativ);

Impactul asupra populației si sanatatii umane este foarte redus și temporar, doar pe perioada de executie si se va limita doar la perimetrul studiat. Avand in vedere faptul ca

amplasamentul se afla la o distanta de aprox. 0.5 km fata de cea mai apropiata localitate/ asezare umana (Sat Barbuncesti, UAT Comuna Tisau) se poate considera ca nu exista receptori umani care sa fie afectati de contaminarea cu hidrocarburi petroliere identificata in cadrul amplasamentului.

Impactul asupra biodiversitatii, conservarea habitatelor naturale, florei si faunei, asupra solului, aerului, apei este foarte redus și temporar, doar pe perioada de executie. Dupa realizarea lucrarilor impactul va fi unul pozitiv intrucat a fost inalturata contaminarea din amplasament.

Impactul produs asupra apelor

In general, in cadrul lucrarilor de constructii exista posibilitatea producerii unui impact asupra apelor rezultat din scurgeri accidentale de carburanți si lubrefianți, depozitarea necorespunzatoare a deseurilor sau intretinerea necorespunzatoare a utilajelor si mijloacelor de transport. Aceste accidente pot fi evitate prin respectarea unor măsuri organizatorice minime:

- alimentarea cu combustibil a utilajelor din cisterne în locuri amenajate din organizarea de șantier;

- toate deseurile generate in timpul lucrarilor de executie se vor colecta/ depozita in spatii special amenajate, pe categorii de deseuri, respectand prevederile legislative in vigoare.

- utilajele să nu aibă pierderi (scurgeri) de carburanți sau lubrefianți, prin întretinerea acestora conform cărții tehnice și cerintelor legale. In cazul interventiei la utilaje pentru reparare, acestea vor fi retrase in zona organizării de santier unde se vor lua toate masurile de protectie a mediului in timpul reparatiilor.

Se apreciază că lucrările de execuție propuse in cadrul proiectului nu vor produce un impact asupra apelor .

Impactul produs asupra solului

Există posibilitatea poluării solului din scurgeri accidentale de carburanți si lubrefianți, depozitarea necorespunzatoare a deseurilor sau intretinerea necorespunzatoare a utilajelor si mijloacelor de transport. Aceste accidente pot fi evitate prin respectarea măsurilor organizatorice minime privind protectia mediului enumerate anterior.

Se apreciază că lucrările de execuție nu afectează negativ calitatea solului pe zona de lucru, iar dupa finalizarea acestora impactul va fi pozitiv avand in vedere ca a fost eliminata contaminarea din amplasament.

Impactul produs asupra aerului

Emisiile poluante pentru aer in perioada de executie a lucrarilor vor fi gazele de eșapament rezultate din funcționarea utilajelor mecanice și de transport - emisii ce se încadrează conform estimărilor facute in limitele prevăzute de reglementarile în vigoare pentru protectia mediului. De asemenea, pentru evitarea propagarii prafului in atmosfera, in cadrul activitatii de transport se vor utiliza prelate pentru acoperirea materialelor.

Impactul asupra vegetației și faunei terestre este foarte redus și temporar, doar pe perioada de construcție și se va limita doar la perimetrul studiat fără a fi afectate condițiile de viață ale speciilor din zonă.

- **natura impactului:** Impactul lucrărilor propuse în cadrul proiectului este direct, negativ pe termen scurt (pe durata realizării lucrărilor de execuție) și pozitiv pe termen lung (prin eliminarea contaminării identificate în cadrul amplasamentului).

- **extinderea impactului (zona geografică, numărul populației/habitatelor/speciilor afectate):** Se va limita la zona în care este amplasat proiectul.

- **magnitudinea și complexitatea impactului:** Magnitudinea și complexitatea impactului asupra factorilor de mediu vor fi temporare și reduse.

- **probabilitatea impactului:** redusă.

- **durata, frecvența și reversibilitatea impactului:**

Pe durata execuției, proiectul va avea un impact local (reversibil) asupra factorilor de mediu. După implementarea proiectului, pe termen lung se estimează că impactul va fi unul pozitiv întrucât a fost înalturată contaminarea din amplasament.

- **măsurile de evitare, reducere sau ameliorare a impactului semnificativ asupra mediului:** nu sunt necesare măsuri suplimentare pentru evitare, reducere sau ameliorare a impactului asupra mediului.

- **natura transfrontieră a impactului:** nu este cazul

VIII. PREVEDERI PENTRU MONITORIZAREA MEDIULUI:

- **dotări și măsuri prevăzute pentru controlul emisiilor de poluanți în mediu:**

Prin realizarea lucrărilor propuse în cadrul proiectului și prin respectarea tuturor condițiilor de reducere a impactului asupra mediului în timpul lucrărilor de execuție, se poate considera că a fost înalturată contaminarea din cadrul amplasamentului. Întrucât sursa de contaminare a fost la randul sau eliminată, se poate considera că nu sunt necesare măsuri sau dotări pentru monitorizarea mediului.

În timpul execuției lucrărilor se vor respecta următoarele reglementări aplicabile referitoare la protecția mediului:

- Legea nr. 292 / 2018 privind evaluarea impactului anumitor proiecte publice și private asupra mediului publicată în Monitorul Oficial nr. 1043 din 10 decembrie 2018
- Ordonanță de urgență 92/2021 privind regimul deșeurilor
- OUG nr. 68/2007, privind răspunderea de mediu cu referire la prevenirea și repararea prejudiciului asupra mediului;
- Hotărârea Guvernului nr. 128/14 februarie 2002, privind incinerarea deșeurilor, publicată în Monitorul Oficial nr. 160 din 06 martie 2002, cu modificările și completările ulterioare;
- Hotărârea Guvernului nr. 427/2010 pentru modificarea și completarea Hotărârii Guvernului nr. 128/2002 privind incinerarea deșeurilor, publicată în Monitorul Oficial nr. 299 din 07 mai 2010, cu modificările și completările ulterioare;



- Hotararea Guvernului nr. 268/2005 pentru modificarea si completarea Hotararii Guvernului nr. 128/2002 privind incinerarea deseurilor, publicata in Monitorul Oficial nr. 332 din 20 aprilie 2005, cu modificarile si completarile ulterioare;
- Hotararea Guvernului nr. 1756/2006 cu privire la nivelul emisiilor de zgomot in mediu produs de echipamente destinate utilizarii in exteriorul cladirilor, publicata in Monitorul Oficial nr. 48 din 22 ianuarie 2007, cu modificarile si completarile ulterioare;
- Hotararea Guvernului nr. 235 din 7 martie 2007, privind gestionarea uleiurilor uzate, publicata in Monitorul Oficial Partea I nr. 199 din 22 martie 2007, cu modificarile si completarile ulterioare;
- Ordonanta de urgenta a Guvernului nr. 195/2005 privind protectia mediului, publicata in MO partea I, nr. 1.196/2005, aprobată cu modificari si completari prin Legea nr. 265/2006, Legea nr. 265/ 2006 privind Protectia Mediului, cu modificarile si completarile ulterioare.
- Ordinul Ministerului Mediului si Gospodaririi Apelor nr. 95/2005 pentru stabilirea criteriilor de acceptare si procedurilor preliminare de acceptare a deseurilor la depozitare si lista nationala de deseuri acceptate in fiecare clasa de depozit de deseuri, cu modificarile si completarile ulterioare;
- Ordinul Ministerului Mediului nr. 1026/2009 privind aprobarea conditiilor de elaborare a raportului de mediu, raportului privind impactul asupra mediului, bilantului de mediu, raportului de Amplasament, raportului de securitate si studiului de evaluare adecvata, cu modificarile si completarile ulterioare;
- Legea nr. 104/2011 privind calitatea aerului inconjurator, cu modificarile si completarile ulterioare; Legea nr. 10/1995, privind calitatea in constructii, cu modificarile si completarile ulterioare;
- Hotararea Guvernului nr. 321/2005 privind evaluarea si gestionarea zgomotului ambiant*) republicata in Monitorul Oficial nr. 19 din 10 ianuarie 2008, cu modificarile si completarile ulterioare;
- Hotararea Guvernului nr. 674/2007 pentru modificarea si completarea Hotararii Guvernului nr. 321/2005 privind evaluarea si gestionarea zgomotului ambiant, publicata in Monitorul Oficial nr. 485 din 19 iulie 2007, cu modificarile si completarile ulterioare;
- Hotararea Guvernului nr. 349/2005 pentru depozitarea deseurilor, publicata in Monitorul Oficial Partea I nr. 394 din 10 mai 2005, cu modificarile si completarile ulterioare
- Hotararea Guvernului nr. 1292/2010 pentru modificarea si completarea Hotararii Guvernului nr. 349/2005 privind depozitarea deseurilor (Monitorul Oficial 862 din 22-dec-2010);
- Legea nr. 27/15.01.2007, pentru aprobarea OUG 61/2007 pentru modificarea si completarea OUG 78/2000, privind regimul deseurilor, publicata in Monitorul Oficial Partea I nr. 38 din 18/01.2007;
- Hotararea Guvernului nr. 352/2005 privind modificarea si completarea Hotararii Guvernului nr. 188/2002 pentru aprobarea unor norme privind conditiile de descarcare in mediului acvatic a apelor uzate (Normativ NTPA – 002 privind conditiile de evacuare a apelor uzate in retelele de canalizare ale localitatilor si direct in statiile de epurare, NTPA – 001 privind valori – limita de incarcare cu poluanti a apelor industriale si urbane evacuate in receptori naturali), publicata in Monitorul Oficial nr. 398 din 11 mai 2005;
- Hotararea Guvernului nr. 856/2002 privind inregistrarea deseurilor si lista de deseuri, inclusiv deseurile periculoase, publicata in Monitorul Oficial nr. 659/5 septembrie 2002; cu modificarile si completarile ulterioare
- Legea apei nr. 107 din 1996, cu modificarile si completarile ulterioare, publicata Monitorul Oficial nr. 244 din 08.10.1996, cu modificarile si completarile ulterioare

- Ordinul nr. 137 din 26.02.2009 Ordin privind aprobarea valorilor de prag pentru corpurile de ape subterane din Romania
- Ordinul nr. 757/2004 al MMGA pentru aprobarea Normativului tehnic pentru depozitarea deseurilor, publicat in Monitorul Oficial partea I nr. 86 din 26 ianuarie 2005, cu modificarile si completarile ulterioare;
- Ordonanta de Urgenta a Guvernului nr. 152/10 noiembrie 2005, privind prevenirea si controlul integrat al poluarii, publicata in Monitorul Oficial nr. 1078 din 30 noiembrie 2005, aprobata si completata prin Legea nr. 84/2006;
- Legea 205/2010 privind aprobarea Ordonantei de urgenta a Guvernului nr. 40/2010 pentru modificarea Ordonantei de urgenta a Guvernului nr. 152/2005 privind prevenirea si controlul integrat al poluarii (Monitorul Oficial 765 din 16-noi-2010);
- Ordinul Ministerului Apelor, Padurilor si Protectiei Mediului, nr. 756/1997 pentru aprobarea Reglementari privind evaluarea poluarii mediului, cu modificarile si completarile ulterioare
- Ordonanta urgenta 40/2010 pentru modificarea Ordonantei de urgenta a Guvernului nr. 152/2005 privind prevenirea si controlul integrat al poluarii (Monitorul Oficial 283 din 30-apr-2010);
- Ordin nr. 462 din 1 iulie 1993 pentru aprobarea Conditiiilor tehnice privind protectia atmosferica si Normelor metodologice privind determinarea emisiilor de poluanti atmosferici produsii de surse stationare;
- Ordinul Ministerului Apelor, Padurilor si Protectiei Mediului nr. 184/1997 privind aprobarea Procedurilor pentru elaborarea bilanturilor de mediu;
- HG nr. 1408/2007 privind modalitatile de investigare si evaluare a poluarii solului si subsolului, publicata in Monitorul Oficial Nr. 802 din 23 noiembrie 2007, cu modificarile si completarile ulterioare;
- HG nr. 1403/2007 privind refacerea zonelor in care solul, subsolul si ecosistemele terestre au fost afectate, publicata in Monitorul Oficial Nr. 804 din 26 noiembrie 2007, cu modificarile si completarile ulterioare;
- Ord. nr. 1026/2009 privind aprobarea conditiilor de elaborare a raportului de mediu, raportului privind impactul asupra mediului, bilantului de mediu, raportului de amplasament, raportului de securitate si studiului de evaluare adecvata, publicata in Monitorul oficial nr.562 din 12.08.2012;
- Ordinul M.M.G.A. nr.799 din 6 februarie 2012 privind aprobarea Normativului de continut al documentatiilor tehnice de fundamentare necesare obtinerii avizului de gospodarie a apelor si a autorizatiei de gospodarie a apelor
- OUG nt 68/2007 privind raspunderea de mediu cu referire la prevenirea si repararea prejudiciului asupra mediului, publicata in monitorul oficial nr 446 din 29 iunie 2007;

Prezentele reglementări nu sunt limitative. Dacă la execuția lucrării apar probleme legate de protecția mediului, constructorul și beneficiarul vor stabili masuri care să respecte legislația in vigoare și să preîntâmpine poluarea.

IX. LEGATURA CU ALTE ACTE NORMATIVE SI/ SAU PLANURI/ PROGRAME/ STRATEGII/ DOCUMENTE DE PLANIFICARE:

- A. Justificarea încadrării proiectului, după caz, în prevederile altor acte normative naționale care transpun legislația Uniunii Europene: Directiva 2010/75/UE (IED) a Parlamentului European și a Consiliului din 24 noiembrie 2010 privind emisiile industriale (prevenirea și controlul integrat al poluării), Directiva 2012/18/UE a Parlamentului European și a Consiliului din 4 iulie 2012 privind controlul pericolelor de accidente majore care implică substanțe periculoase, de modificare și ulterior de**

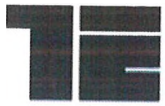

abrogare a Directivei 96/82/CE a Consiliului, Directiva 2000/60/CE a Parlamentului European și a Consiliului din 23 octombrie 2000 de stabilire a unui cadru de politică comunitară în domeniul apei, Directiva-cadru aer 2008/50/CE a Parlamentului European și a Consiliului din 21 mai 2008 privind calitatea aerului înconjurător și un aer mai curat pentru Europa, Directiva 2008/98/CE a Parlamentului European și a Consiliului din 19 noiembrie 2008 privind deșeurile și de abrogare a anumitor directive, și altele) – Nu este cazul.

B. Se va menționa planul/ programul/ strategia/ documentul de programare/ planificare din care face parte proiectul, cu indicarea actului normativ prin care a fost aprobat – Nu este cazul.

X. LUCRĂRI NECESARE ORGANIZĂRII DE ȘANTIER:

- descrierea lucrărilor necesare organizării de șantier:

În vederea realizării lucrărilor prevăzute în proiect, nu vor fi necesare lucrări speciale pentru organizarea de șantier. Organizarea de șantier se va realiza în incinta celui mai apropiat parc industrial OMV Petrom (Parc 1 Barbuncesti). Organizarea de șantier va include platforma de depozitare a materialelor, staționare a utilajelor și amplasarea containerelor tip birou și dormitor pentru personalul care asigură paza în organizarea de șantier, o magazie pentru materiale marunte, un șaac acoperit pentru materiale voluminoase, un rezervor de apă, un grup electrogen pentru asigurarea energiei electrice, grup sanitar cu trei cușete mobile, un pichet PSI.

Se va avea în vedere ca serviciile sanitare din cadrul organizării de șantier să nu afecteze sau să aducă prejudicii cadrului natural limitrof sau vecinătăților.

Lucrările cuprinse în proiect se încadrează în categoria lucrărilor cu dificultate redusă, executia având o cota de risc mică.

Cazarea nu se va face în organizarea de șantier; se va face zilnic transportul muncitorilor;

Constructorul va lua toate măsurile ce se impun pentru a înlătura eventualele riscuri în ceea ce privește protecția și securitatea muncii. Are obligația de a asigura o bună organizare a muncii, dotare tehnică corespunzătoare, prevedere și orientare judicioasă în desfășurarea proceselor de execuție.

Necesarul de apă va fi asigurat din comerț (apa imbuteliată)

- localizarea organizării de șantier:

Organizarea de șantier este se va realiza în incinta celui mai apropiat parc industrial OMV Petrom.

- descrierea impactului asupra mediului a lucrărilor organizării de șantier:

Având în vedere ca organizarea de șantier se va amplasa în cel mai apropiat parc OMV Petrom SA, nu va exista un impact suplimentar asupra mediului.

- surse de poluanți și instalații pentru reținerea, evacuarea și dispersia poluanților în mediu în timpul organizării de șantier:

Utilajele și autovehiculele folosite la transportul materialelor, a personalului muncitor sunt surse temporare de poluare fonică, praf, emisii și vibrații.

- dotări și măsuri prevăzute pentru controlul emisiilor de poluanți în mediu:

- Evitarea amplasării organizării de șantier în zone sensibile și în rezervații naturale.
- Alegerea amplasamentului astfel încât să se minimizeze distanțele parcurse de utilajele de construcții

- Ecran fonic pentru reducerea efectelor în afara limitelor șantierului, dacă este necesar.
- Asigurarea utilităților necesare pentru desfășurarea lucrărilor în bune condiții (sursa de alimentare cu apă, loc special amenajat pentru servirea mesei, facilități igienico-sanitare, containere pentru depozitarea deșeurilor, punct sanitar).
- Schimburile de ulei de la utilaje se vor efectua în stații speciale pentru astfel de operații. Revizii periodice ale utilajelor conform cărții tehnice.
- Nu vor fi admise utilaje care să prezinte scurgeri sau a căror stare tehnică să nu corespundă normelor legale.
- Colectare și depozitare selectivă a deșeurilor.

XI. LUCRĂRI DE REFACERE A AMPLASAMENTULUI LA FINALIZAREA INVESTIȚIEI, ÎN CAZ DE ACCIDENTE ȘI/SAU LA ÎNCETAREA ACTIVITĂȚII, ÎN MĂSURA ÎN CARE ACESTE INFORMAȚII SUNT DISPONIBILE:

- lucrările propuse pentru refacerea amplasamentului la finalizarea investiției, în caz de accidente și/sau la încetarea activității:

Lucrările de refacere a amplasamentului în zona afectată de lucrări se vor realiza conform capitolului C. Etapa de remediere a terenului.

- aspecte referitoare la prevenirea și modul de răspuns pentru cazuri de poluări accidentale: se vor respecta normele de protecție, sanatare și protecție a mediului conform cerințelor HSSEQ OMV Petrom.

- aspecte referitoare la închiderea/dezafectarea/demolarea instalației: nu este cazul.

- modalități de refacere a stării inițiale/reabilitare în vederea utilizării ulterioare a terenului: nu este cazul

XII. Anexe - piese desenate

1. Planul de încadrare în zonă a obiectivului și planul de situație, cu modul de planificare a utilizării suprafețelor:

- Plan de încadrare în zonă
- Plan de situație
- Plan de prelevare probe
- Plan de excavare

2. Schemele-flux pentru:

- procesul tehnologic și fazele activității, cu instalațiile de depoluare: nu este cazul;
- gestionarea deșeurilor: nu este cazul – se va urmări respectarea prevederilor menționate în cadrul capitolului VI.8 – Prevenirea și gestionarea deșeurilor generate pe amplasament în timpul realizării proiectului, inclusiv eliminarea.

3. Alte piese desenate, stabilite de autoritatea publică pentru protecția mediului: nu este cazul;

Intocmit,
 Dr. Ing. Elena ZAHARCU
 SC TECHE CONSTRUCT SOLUTIONS SRL



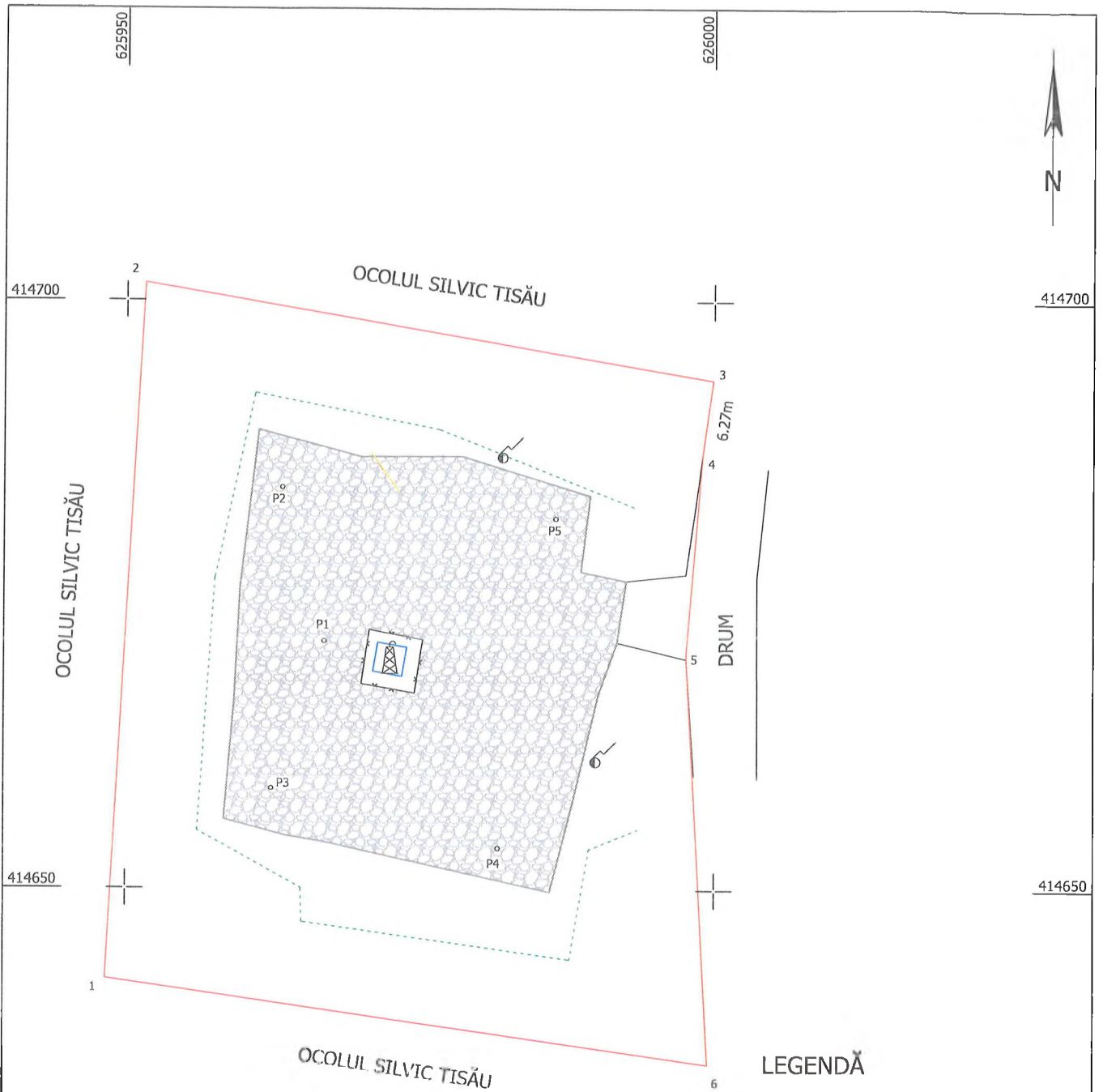

LEGENDĂ

- Limita amplasament
- Drum
- Gard de plasă
- Pietriș
- - - Limită pădure
- Beci sondă
- Conductă
- Foraj prelevare probe
- Stâlp din beton
- Puț sondă
- Suprafata pietris h=0.20m

Sonda 471 Barbuncesti

Nr. Pct.	Coordonate pct.de contur		Lungimi laturi D(i,i+1)
	N [m]	E [m]	
1	414642.327	625948.379	59.247
2	414701.486	625951.605	48.991
3	414693.319	625999.910	6.270
4	414687.109	625999.042	17.205
5	414669.963	625997.617	34.845
6	414635.168	625999.481	51.601

S=2865mp P=218.159m



VERIFICATOR	NUME	SEMNATURA	CERINTA	REFERAT / EXPERTIZA NR. / DATA
	TECHE Construct Solutions SRL Technical Engineering Solutions Nr. Reg. Com. J40/10602/17.09.2012, CUI RO 30671598 Str. Tomis nr. 2, Bl. B6, Sc. 1, ap. 53, sector 3, Bucuresti Mail to: office@teche.ro; fax: 0374 090098; tel: 0742219559		TITLU PROIECT: LUCRARI DE ABANDONARE DE SUPRAFATA AFERENTE SONDEI 471 MP BARBUNCESTI	Proiect nr. RO 131-2018
SPECIFICATIE	NUME si PRENUME	SEMNATURA	Scara: 1/500	BENEFICIAR: S.C. OMV PETROM S.A.
SEF PROIECT	Ing. Elcna ZAHARCU		Data: Aug. 2022	Faza: D.T.A.D.
PROIECTAT	Ing. Costin ILIE			Plansa nr. A01
DESENAT	Ing. Costin ILIE			

Sonda 471 Barbuncesti

Nr. Pct.	Coordonate pct.de contur		Lungimi laturi D(i,i+1)
	N [m]	E [m]	
1	414642.327	625948.379	59.247
2	414701.486	625951.605	48.991
3	414693.319	625999.910	6.270
4	414687.109	625999.042	17.205
5	414669.963	625997.617	34.845
6	414635.168	625999.481	51.601

S=2865mp P=218.159m

LEGENDA

- Limita amplasament
- Drum
- Gard de plasă
- Pietriș
- Limită pădure
- Beci sondă
- Conductă
- Foraj prelevare probe
- Stâlp din beton
- Puț sondă
- Suprafata pietris h=0.20m

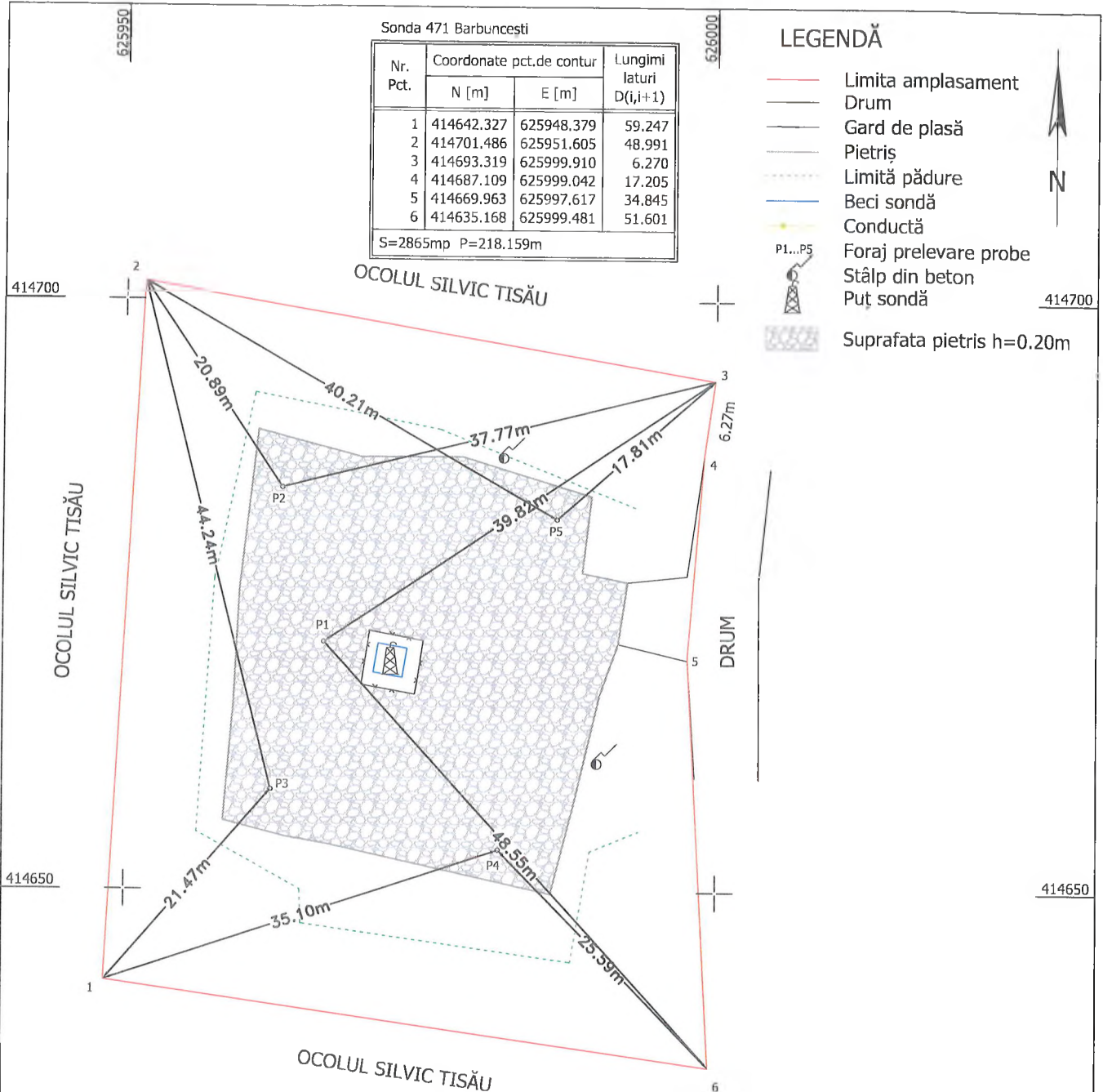

Punct prelevare	Coordonate	
	X [m]	Y [m]
P1	414671.121	625966.851
P2	414684.159	625963.267
P3	414658.582	625962.398
P4	414653.519	625981.647
P5	414681.562	625986.534



VERIFICATOR	NUME	SEMNTURA	CERINTA	REFERAT / EXPERTIZA NR. / DATA	
TECHE Construct Solutions SRL <i>Technical Engineering Solutions</i> Nr. Reg. Com. 140/10602/17.09.2012, CUI RO 30671598 Str. Tomis nr. 2, Hl. B6, Sc. 1, ap. 53, sector 3, Bucuresti Mail to: office@teche.ro; fax: 0374 090098; tel: 0742219559	TITLU PROIECT:		LUCRARI DE ABANDONARE DE SUPRAFATA AFERENTE SONDEI 471 MP BARBUNCESTI		Proiect nr. RO 131-2018
	ADRESA:		extravilanul localitatii Tisau, judetul Buzau, u.a. 75F1		
SPECIFICATIE	NUME si PRENUME	SEMNTURA	Scara: 1/500	BENEFICIAR: S.C. OMV PETROM S.A.	Faza: D.T.A.D.
SEF PROIECT	Ing. Elena ZAHARCU		Data: Aug. 2022	PLAN DE PRELEVARE PROBE	
PROIECTAT	Ing. Costin ILIE				Plansa nr. A02
DESENAT	Ing. Costin ILIE				

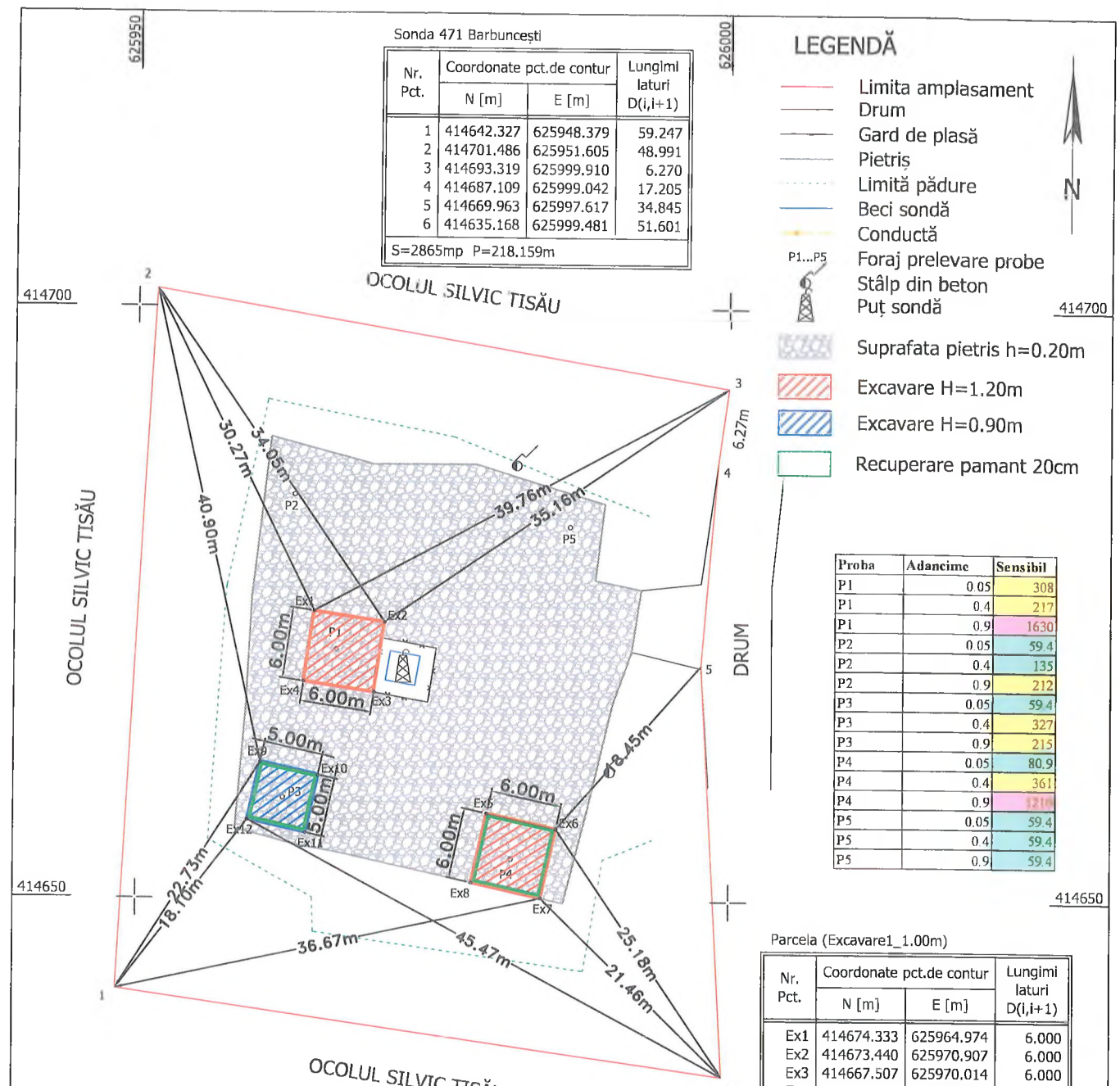

Sonda 471 Barbuțești

Nr. Pct.	Coordonate pct.de contur		Lungimi laturi D(i,i+1)
	N [m]	E [m]	
1	414642.327	625948.379	59.247
2	414701.486	625951.605	48.991
3	414693.319	625999.910	6.270
4	414687.109	625999.042	17.205
5	414669.963	625997.617	34.845
6	414635.168	625999.481	51.601

S=2865mp P=218.159m

- LEGENDĂ**
- Limita amplasament
 - Drum
 - Gard de plasă
 - Pietriș
 - Limită pădure
 - Beci sondă
 - Conductă
 - Foraj prelevare probe
 - Stâlp din beton
 - Puț sondă
 - Suprafata pietris h=0.20m
 - Excavare H=1.20m
 - Excavare H=0.90m
 - Recuperare pamant 20cm

Proba	Adancime	Sensibil
P1	0.05	308
P1	0.4	217
P1	0.9	1630
P2	0.05	59.4
P2	0.4	135
P2	0.9	212
P3	0.05	59.4
P3	0.4	327
P3	0.9	215
P4	0.05	80.9
P4	0.4	361
P4	0.9	1218
P5	0.05	59.4
P5	0.4	59.4
P5	0.9	59.4

Punct prelevare	Coordonate	
	X [m]	Y [m]
P1	414671.121	625966.851
P2	414684.159	625963.267
P3	414658.582	625962.398
P4	414653.519	625981.647
P5	414681.562	625986.534

Parcela (Excavare_1.00m)

Nr. Pct.	Coordonate pct.de contur		Lungimi laturi D(i,i+1)
	N [m]	E [m]	
Ex1	414674.333	625964.974	6.000
Ex2	414673.440	625970.907	6.000
Ex3	414667.507	625970.014	6.000
Ex4	414668.400	625964.081	6.000

S(Excavare_1.00m)=36.00mp P=23.999m

Parcela (Excavare_0.70m)

Nr. Pct.	Coordonate pct.de contur		Lungimi laturi D(i,i+1)
	N [m]	E [m]	
Ex9	414661.558	625960.490	4.999
Ex10	414660.490	625965.374	4.999
Ex11	414655.606	625964.306	4.999
Ex12	414656.674	625959.422	4.999

S(Excavare_0.70m)=24.99mp P=19.998m

Parcela (Excavare_2_1m)

Nr. Pct.	Coordonate pct.de contur		Lungimi laturi D(i,i+1)
	N [m]	E [m]	
Ex5	414657.365	625979.604	6.001
Ex6	414656.083	625985.466	5.999
Ex7	414650.222	625984.185	6.000
Ex8	414651.503	625978.323	6.000

S(Excavare_2_1m)=36.00mp P=24.001m

VERIFICATOR	NUME	SEMNATURA	CERINTA	REFERINȚA EXPERTIZA NR. / DATA
	TECHE Construct Solutions SRL Technical Engineering Solutions Nr. Reg. Com. J40/10602/17.09.2012, CUI RO 30671598 Str. Tomis nr. 2, Bl. B6, Sc. 1, ap. 53, sector 3, Bucuresti Mail to: office@teche.ro; fax: 0374 090098; tel: 0742219559		TITLU PROIECT: LUCRARI DE ABANDONARE DE SUPRAFATA AFERENTE SONDEI 471 MP BARBUNCESTI ADRESA: extravilanul localitatii Tisau, judetul Buzau, u.a. 75F1	
	SPECIFICATIE SEF PROIECT PROIECTAT DESENAT	NUME si PRENUME Ing. Elena ZAHARCU Ing. Costin ILIE Ing. Costin ILIE	SEMNATURA 	Scara: 1/500 Data: Aug. 2022
				Proiect nr. RO 131-2018 Faza: D.T.A.D. Plansa nr. A03